Contra el Nuevo Municipio no Hay Amparo

INFORMACION COLS. 3, 4, 5 Y 6

XEROX
Solicite demostración
TEL. 2-16-86 y 2-46-04
FAX XEROX

$ 1000 PESOS M/N
Meridiano De Nayarit
Tepic, Nay., Martes 13 de Marzo de 1990. AÑO XLVI EPOCA II Num. 1,139

270 Mil Millones en Obras Entregará C.S.G.

✦Hoy Inaugurará Nayarabastos el Centro de Acopio Más Importante del Noroeste

Para constatar el cumplimiento de los compromisos contraídos con los habitantes de Nayarit y hacer entrega de diversas obras por más de 270 mil millones de pesos, el presidente Carlos Salinas de Gortari realiza una gira de trabajo por esta entidad desde ayer.

Durante su visita en la que estuvo acompañado por el gobernador Celso Humberto Delgado, el jefe de la Nación dialogó con los colonos de todos los sectores, de las localidades de Ahuacatlán, Santa Isabel, Ahualamo, San Pedro Lagunillas y Compostela.

Hoy estará en Aguamilpa, proyecto Hidroeléctrico que controlará las caudalosas aguas del río Santiago, comunicación con la sierra a través del embalse a zonas actualmente aisladas, desarrollo piscícola e incremento en la agricultura de riego, lo que permitirá tener dos cosechas al año, a la vez que durante la construcción del proyecto se crearán más de 4 mil empleos.

En Ahuacatlán verificó que se esté llevando a cabo la canalización de los 15 mil millones de pesos comprometidos para fomentar la ganadería, así como los pasos logrados hasta ahora en la transferencia de Tabamex a manos de productores agropecuarios misma que concluirá durante el segundo semestre del presente año.

Asimismo en Ahuacatlán, en la Huerta de Galván, tuvo una reunión de trabajo con productores agropecuarios de la entidad, a los cuales se les informó sobre la aplicación del Programa Nacional de Solidaridad, que por 20 mil millones de pesos, este año estarán destinados a la producción en el campo.

En la ciudad de Compostela, el jefe del ejecutivo inauguró el programa liconsa-lecherías, con el cual simbólicamente se ponen en marcha 23 lecherías que mediante una inversión de 2 mil 500 millones de pesos se benificiarán a más de 53 mil 600 familias de escasos recursos económicos.

Hoy Martes el presidente Carlos Salinas de Gortari, inaugurará la Central Regional de Abastos del Noroeste (Nayar Abastos), la cual comercializará los productos que producen más de 900 mil

Pasa a la Pag. 3

Los grupos marginados son el punto principal de interés del presidente Carlos Salinas de Gortari, durante su visita de dos días por Nayarit. Hoy tendrá más encuentros con los que menos tienen en la región de Ruiz.

✦Es Falso que el de Circuito Haya Dado Protección
✦Aparte de Improcedente, Mal Planteada la Demanda

José Cuevas Zavala, juez federal en Nayarit, recordó que el amparo que un grupo de vecinos del nuevo municipio de Bahía de Banderas interpusieron ante el Juzgado de Distrito "no procedió desde el punto de vista de conceder un amparo judicial porque el asunto que se ventila es de carácter político".

"Creo que el asunto lo llevaron hasta el Circuito de Mazatlán, Sinaloa, pero también fallaron en favor de mi resolución. No cabía el amparo, y es mentira que se les haya concedido".

El titular del Juzgado de Distrito, cuestionado en otro orden de ideas en relación con la entrega de las instalaciones del hotel Corita a los abogados del presunto narcotraficante Jesús Avilés Palma, detenido en el estado de Coahuila, aseguró que hasta el momento a ellos no les ha llegado ningún exhorto de otro juez comunicándoles tal decisión.

Sin embargo, el agente del Ministerio Público Federal, José Luis González Gutiérrez, dijo a MERIDIANO que "efectivamente llegó un exhorto al secretario del Juzgado Gerardo Delgadillo, pero éste no procedió porque sencillamente no estaba bien redactado, no especificaba lo de la entrega. Por tal motivo se regresó a la Juez Federal de Monclova, Coahuila, para que lo redacten con propiedad y nosotros abandonar las instalaciones. Fue un fallo del cual yo no sabía nada. Pero hoy si sé, así que ponle que yo te dije. Esta sí es mi declaración...."

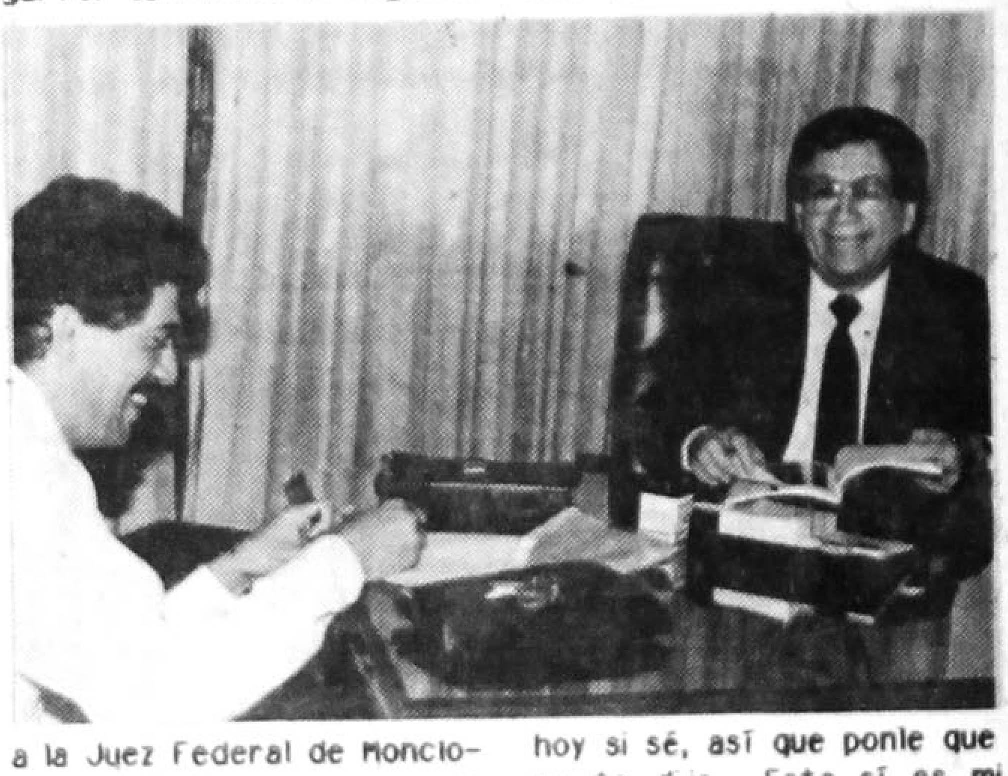

Su Compromiso con Nayarit Sr. Presidente se Está Cumpliendo

POR RAMON ALTAMIRANO GARCIA

"Sr. Altamirano, Nayarit no puede ser olvidado", así lo dijo al que esto escribe el entonces candidato a la Presidencia de la República Lic. Carlos Salinas de Gortari, cuando el día 9 de diciembre de 1987, en campaña política por esta entidad, concedió 5 preguntas a otras tantas personas.

En aquella ocasión y dentro del programa "Que hable México" se le hicieron diversas preguntas en las que por su importancia destaca la que le hice: ¿Cuándo usted arribe a la Primera Magistratura del país, nuestro estado, Nayarit, seguirá siendo olvidado como ha ocurrido en muchos

Pase a la Pag. 3

Drogo-Narco Balaceado

Elementos de la Policía Judicial Federal adscritos a la cabecera municipal de Acaponeta, lograron desmembrar una peligrosa banda de drogotraficantes que operaban en el noroeste de la República en la distribución y venta de heroína que posteriormente introducían en el mercado negro de los Estados Unidos.

El jefe de Grupo de Acaponeta, Pedro Ramírez Sánchez, informa a este diario que "nosotros iniciamos la investigación a raíz de una información precisa que la policía nayarita nos facilitó después de un enfrentamiento entre vendedores y compradores de

PASE A LA PAG. 3

Editorial
Solidaridad Ampliada

La creación anunciada de los fondos municipal de solidaridad y de solidaridad para la producción son una concretación del programa alentado por el presidente Salinas desde los primeros días de su gobierno, que ahora adquieren una orientación definida y una instrumentación que le da viabilidad y consistencia, horizontes igualmente importantes: por un lado, el impulso a servicios indispensables y que contribuirán a recuperar los deteriorados niveles de vida y a dar condiciones mínimas de bienestar y seguridad social, y de otro dar apoyo financiero a los productores rurales, alejados actualmente del financiamiento de asesoría, sin re-

Pase a la Pag. 2 Secc. D

Tomadas de Nueva Cuenta las Instalaciones de TABAMEX

POR LORENA HERNANDEZ

Productores de tabaco se posesionaron de nueva cuenta de las instalaciones de Tabacos Mexicanos (TABAMEX) a fin de exigir a la empresa, compensaciones económicas para todos los tabaqueros y no únicamente para aquellos que fueron inhabilitados.

El pasado domingo por la mañana, unos quinientos productores tomaron las oficinas centrales de TABAMEX en Tepic, así como las instalaciones de Las Varas y San Juan de Abajo.

Rafael Piña Trujillo, comisariado ejidal de El Colomo, explicó que en el convenio establecido entre la empresa y los tabaqueros que fueron recortados, específicamente el punto dos establece el pago de "apoyos solidarios" a los inhabilitados (24 de febrero).

Piña Trujillo dijo que tal compensación debe hacerse extensiva "para todos los que a lo largo del tiempo han estado vinculados con la empresa" y que por circunstancias diversas dejaron de cultivar tabaco.

La toma de TABAMEX, utilizada como medida de presión- señaló- ha coincidido con la

Pase a la Pag. 3

PULSO
Elías Maldonado

Verguenza da a veces, casi siempre, que nuestros manuscritos sean vistos por propios y extraños: no se les entiende nada. Son garabatos horrorosos, parodia de la taquigrafía que es el arte de escribir con la misma velocidad que la palabra.

-Oye, ¿le entiendes a tu letra? Es la pregunta

Pase a la Pag. 3

MIGUEL A. GRANADOS CHAPA

Plaza Pública

DE AGENCIA MEXICANA DE INFORMACION

Muy poco antes de su muerte ocurrida el 28 de febrero anterior, Carlos Gálvez Betancourt vio aparecer su libro titulado Tiempo de cambios, en donde resume su experiencia política, que lo condujo hasta un puesto en el gabinete y a haber figurado, quién sabe con que grado de

Pase a la Pag. 3 Secc. C

Seis Visitas a Jalisco del Presidente, a Nayarit Solo Dos

El presidente Carlos Salinas de Gortari realizó una gira de trabajo por el estado de Jalisco el lunes 12 del actual, durante la cual inauguró la V asamblea de la asociación nacional de organismos superiores de fiscalización y control gubernamental y entregó obras de beneficio por un monto superior a los 11 mil millones de pesos.

Durante su sexta visita a

Pase a la Pag. 2 Secc. D

Luchas Magisteriales en México y en Nayarit. Años 1933-1936 1945 y 1956-1960

POR MAO.

Corría el año de 1933 entra al servicio de la educación el C. Profr. Severiano Ocegueda Peña, salido de la normal con el plan de dos años, año en que empieza la lucha por un sindicato a nivel estatal. Varios maestros Nayaritas entre ellos el Profr. Francisco Bernal, llevan a los ejidos el ABC y sobre todo forman sindicatos y sociedades en favor de los campesinos y obreros, trabajadores que estan ligados con el magisterio.

En 1934 nace el primer sindicato a nivel estatal en el Estado de Nayarit, con la siglas SUTEN (Sindicato Unico de Trabajadores de la Educación en Nayarit) corren los años y en el año de 1936 nace el primer sindicato a nivel Nacional con las siglas STERM (Sindicato de los Trabajadores de la Educación en la República Mexicana) con el tiempo se transforma en el actual SNTE (Sindicato Nacional de Trabajadores de la Educación) eso sucede en el año de 1945 al término de la segunda guerra mundial.

Durante el Alemanismo se oficializa el Charrismo Sindical (La palabra Charro viene de un personaje ferrocarrilero que se vendió en la huelga de ellos, lo apodaban el CHARRO, por lo tanto de ahí viene)

El Charrismo sindical como forma de control de los trabajadores. Siendo la corrupción uno de sus elementos, no es, sin embargo, el más importante. Charrismo significa Anticomunismo, significa sugeción ideológica, significa control ferreo sobre cualquier intento de lucha de las masas. El Charrismo es parte de la estructura Gubernamental de control sobre las masas, tan eficaz e importante como sus partidos políticos, sus leyes, su religión y sus fuerzas represivas. El Charrismo es fuerte porque si controla los trabajadores; más por ello requiere del apoyo del aparato gubernamental completo. El SNTE es el más numeroso sindicato de América Latina. A su importancia numerica hay que agregar la importancia del papel de sus agremiados que son los encargados de impartir la educación a nuestro pueblo, en muchos casos, son factores activos militantes de la luchas justas del pueblo. En premio a su labor de control, el gobierno concede al SNTE numerosas canongías políticas, convirtiéndolo en trampolín para que sus líderes ocupen curules, presidencias municipales, gubernaturas, etc., el haberse levantado en lucha contra este poderoso elefante blanco y haberlo derrotado, constituye una gloriosa asaña del magisterio primario del D.F que todos los maestros debemos recordar con devoción y cariño. Digamos de una vez que si bien es cierto que las luchas ferrocarrileras fueron el centro de las luchas de aquella época con Vallejo a la cabeza, se inicia en febrero de 1958 y termina en abril de 1959. La magisterial se incia a mediados de 1965 y termina en agosto de 1960, izando banderas roji-negras en los edificios de Esculeas Primarias.

Vanguardia revolucionaria se hizo del poder sindical un 22 de septiembre de 1972, en un golpe de Estado, en el que corrió sangre, han usado la violencia, por ejemplo: La muerte de Misael Nuñez Acosta, Lucio Cabañas, Genaro Vázquez, etc., fueron asesinados por la lucha magisterial, la democracia sindical por la que lucha el magisterio es veneno para ellos, siempre que la han creido necesaria han declarado que "EL PODER SE GANA A CABRONAZOS".

Los derechos no se exigen se arrebatan' fue la frase del MRM. Quien surge en 1958 el Movimiento Revolucionario del Magisterio, con la cabeza del Profr. Othon Salazar y Gabriel Pérez Rivero con la sección IX del SNTE.

Así nace la Coordinadora Nacional de Trabajadores de la Educación en Tabasco, El Valle de México, Guerrero, Chiapas, Oaxaca, Morelos, Puebla, etc., y sigue la lucha por una Democracia sindical y el respeto al escalon nacional del magisterio.

Nicaragua: de Politeia, de Zoon Politikon y de todología

POR GREGORIO SELSER.

Los riesgos y excesos de la todología en función de prensa se acentúan si quienes la practican, en lugar de precaverse de tentaciones sensacionalistas y de tipo scoop (primicia), la alimentan con expresiones temperamentales de vanidad, narcisismo y egos más inflados que el Graf Zeppelin.

Juan María Alponte, después de sus eruditas explicaciones y conclusiones acerca de la derrota electoral sandinista, pasó en tránsito inconcluso y eleve por su españa natal para informarnos de un acuerdo intrareligioso ecuménico. Por llamativa omisión a la que nos referimos en crónica anterior, sigue rehusándose a informarnos y a comentar lo que desde hace dos meses es el escándalo mayor de España, el Waterguerra o negociado nepotista metafóricamente mencionado como "tráfico de influencias". No puedo creer que le falte la información respectiva. Si, sin ser experto en España, dispongo de la suficiente cantidad de recortes de prensa desde el derechista Ya, el monárquico ABC, pasando por los liberales El País, Daiario 16, El Independiente y El Mundo (que fue el que destapó la cloaca), además de los semanarios Cambio 16, Tiempo, Mundo Obrero, Epoca e Interviu, como para cubrir el espacio completo de varias ediciones, que pongo a disposición de Alponte por si se decide a entrarle al tema.

En vísperas de la visita a México de los reyes de España y duranre la presencia de aquéllos, Alponte publicó una serie de crónicas alusivas a ese país. Ya había estallado a todo vapor no excento de violencia periodística el destape de los negocios de un hermano del presidenete Felipe González y de un hermano del vicepresidente Alfonso Guerra. Este último pasó, de la condición de desocupado a beneficiario de un subsidio de 35 mil pesetas mensuales, a contar con una fortuna de muchas decenas de millones de pesetas, todo ello en el lapso de ocho años, casualmente lo que corresponde al gobierno del Partido Socialista Obrero Español (PSOE). No hubo un milagro de multiplicación de panes o pesetas; el Hermanismo, Juan Guerra, había dispuesto de un despacho en la sede de la Delegación del Gobierno de Andalucía y, valido de la magia del apellido y de parentesco, simplemente se hizo multimillonario.

En la comparecencia de Guerra ante el organismo legislativo - que los dos canales de televisión oficiales se negaron a difundir lo que dos semanas después iba a provocar la renuncia de su titular Solana, por unánime protesta y condena de toda la prensa escrita y electrónica, Guerra ofreció su renuncia, seguida más tarde por una amenaza y chantaje de González: si se la aceptaba, renunciaría también él. En eso se está. González denunció que se trataba de una conjura de la prensa contra él. Logró que la así agredida corporación se unificara por vez primera -derecha, independiente, izquierda- para condenar su autoritarismo, no menos que la corrupción global del régimen.

La llamada "Corriente Crítica" del PSOE se unió a las censuras por el caso de "enriquecimiento inexplicable y corrupción". A este sector disidente que encabeza Ricardo García Damborenea y que desea rescatar "los valores tradicionales del socialismo con la expulsión. Según la nomenclatura enunciada ayer por Alponte, este sector debe representar al socialismo "en el peor sentido del término", porque al otro que está en el poder y que de socialista sólo conserva el nombre, es al que insiste en omitir en sus aportes para este diario. Quizás se deba a que, no obstante su creciente putrefacción material y moral, debe considerarsele socialismo "en el mejor sentido del término". A su insaciable voracidad por el poder y el enriquecimiento, el sociólogo estadunidense James Petras- que estudió en el terreno a los juniors y yuppies del posfranquismo- la ha denominado en un trabajo "la vía socialista a Marbella". (Marebella es la playa casi exclusiva de la aristocracia y el empresariado español, y de los magnates petroleros árabes).

Como durante los debates legislativos hubo quien dijera que "esto se está pareciendo a México", otro espetó que "nos estamos convirtiendo en tercermundistas" y un tercero que "ya no nos diferenciamos del Caribe", como si nosotros, los de este lado del Atlántico descubierto o encontrado por sus ancestros fuésemos los ejemplos e inspiradores de sus prácticas corruptas, supuse que Alponte, en su doble condición de español y mexicano, podrían las cosas en sus punto, informándonos y opinando con su ecuanimidad pontifical. No lo hizo y sigo preguntándome el porque de su llamativo desinterés por tan apasionante tema.

En cambio, pasó de aquella breve nota sobre el acuerdo intrarreligioso judeo-católico-protestante, al abordaje de la temática de Europa del Este y del Oeste, y ahora ha recalado una vez más en mi Argentina natal. En esta ocasión, Alponte se muestra muy distinto al que no hace muchas semanas, espetóndonos una vez más sus disquisiciones sobre la Política.

INDICADOR

Meridiano

PUBLICACION PERIODICA AUTORIZADA. REGISTRO SEPOMEX NUMERO 18812389-001 CARACTERISTICAS 12-1252-70
CERTIFICADO DE LICITUD DE CONTENIDO NUM. 2963
CERTIFICADO DE LICITUD DE TITULO 3378
TITULO RESERVADO POR LA SEP 45-69.
Oficinas y Talleres en: Emilio Zapata No. 73 Pte.
Colonia Centro C. P. 63000
Teléfonos 2-01-45 y 2-66-30.
Apartado Postal 65, Tepic, Nay.
Dirección General: Dr. DAVID ALFARO.
Director Ejecutivo: ELIAS MALDONADO.
Dirección Técnica: ANTONIO PEREZ CISNEROS.
Gerente General: LIC. JORGE CORDOBA JUG.
Tesorería: CRISTINA PEREZ PEÑA.
REDACCION: Lorena Hernández, Patricia Ramírez y Guillermo Aguirre T.
INFORMATICA: Marco Antonio Delgado Rocha
Leonor Mejía Peralta y Juan Manuel Treviño Alfaro.
COMPOSICION: Rosario Cambero V., Esperanza Figueroa Salazar, Amalia Ortíz Iñiguez y Rosalba Mejía Peralta.
ARTE: Ramón Altamirano García, Francisco Javier González Ortega, Rafael Delgado y Salvador Alvarado.
FOTOMECANICA: Adrián Figueroa Loria, José Cruz Monsalvo García Julián Solis
PRENSAS: Fernando Delgado y Víctor G. Ayón Ramírez.
CIRCULACION: Diego Monsalvo.
CREDITO Y COBRANZAS: David Benítez Salcido y Armando Velázquez Partida.
Los Colaboradores que firmen sus escritos son responsables del contenido de los mismos.
No hay obligación de devolver originales aunque no se publiquen. Todos los fondos y correspondencia a este Periódico, deben ser dirigidos al Director, en el domicilio antes mencionado.
Este Periódico se edita con sistema computarizado
Distribución Regional Agencia LIRPASA.
AÑO XLVIEPOCA II
Tepic, Nayarit.;
Diario: de Lunes a Sábado
TELEX 61135 MERIME
REPRESENTACION COMERCIAL
EN EL D.F. RODRIGO LEMUS, S.A.
Ejemplares Diarios en la Torre de Papel.
Club de Periodistas de México.

REVISTA JURIDICA.

POR: LIC. RAMON TORIS ARIAS

La revista jurídica editada por el Tribunal Superior de Justicia del Estado de Nayarit, seguirá siendo el organo de información en el que se contengan los avances logrados, los criterios de jueces, magistrados y de los tribunales colegiados de circuito, en relación a los diversos asuntos civiles y penales que institucionalmente se atienden, así como para seguir dando cabida a las diversas corrientes de los juristas que integran el foro nayarita.

La dinámica que ha impuesto el señor licenciado Celso Humberto Delgado Ramírez en su carácter de Gobernador Constitucional del Estado de Nayarit, tendiente a desarrollar económica y socialmente a la entidad, no pudo dejar de tener repercusiones en el poder judicial que se ha transformado en un poder dinámico en lo que corresponde a la obra material y a la obra social que le es inherente en el marco institucional del gobierno de Nayarit.

La construcción de un salón de actos, la creación del nuevo código de procedimientos civiles, la celebración de foros de consulta sobre la administración de la justicia, la creación de los juzgados menores en Santa Cruz para la región de las Haciendas, Las Varas del municipio de Compostela y el de la cabecera municipal de Santa María del Oro, la publicación del boletín judicial así como adquisición de equipo y mejoramiento de locales que ocupan los diversos juzgados, son una muestra evidente de la dinamización, atención a los grupos sociales marginados a través de la descentralización del servicio jurídiccional como base filosófica del régimen del Nuevo Nayarit.

Convivir con las reglas de la democracia

El artículo 115 de la Constitución, sobre el municipio libre, base de la división territorial de los estados y de su organización política y administrativa, dice que "los municipios administrarán libremente su hacienda".

El presidente Carlos Salinas de Gortari, a fin de "hacer realidad el artículo que el constituyente estableció para fortalecer el núcleo básico de las democracia y la participación en nuestro país y, al mismo tiempo, la autoridad más cercana a la comunidad", ha puesto en marcha, el curso de una visita a Yucatán, el Fondo Municipal de Solidaridad, que beneficia a mil 400 ayuntamientos de las zonas más pobres, además del Fondo Nacional de Solidaridad para la Producción, en apoyo de campesinos desfavorecidos y el Fondo Nacional para la Reconstrucción de Escuelas. Todos ellos forman parte del Programa Nacional de Solidaridad.

Los recursos provendrán de partidas presupuestales federales y estatales, y serán entregados a los alcaldes. Estos, junto con sus comunidades, decidirán las obras a realizar. De esta forma se reafirma un rasgo fundamental de la visión salinista, o sea, un país liberado de la pirámide del paternalismo estatal donde los ciudadanos enfrenten directamente los problemas planteados por el mejoramiento de su propia existencia, y donde las instituciones enmarquen el despliegue de la iniciativa comunitaria. El Estado asumirá el papel de coordinador de tales actividades desempeñadas por lo que vendría a ser la sociedad civil. Desmanteladas las ideologías que caracterizaron al siglo XX, este propósito, reconocer a la sociedad civil, potenciar su creatividad y responsabilizarla de su futuro, es el signo distintivo de la modernidad. Es la meta hacia donde parecen dirigirse las sociedades.

Entendido esto, es fácil advertir cuáles pueden ser los resultados para el país, habida cuenta de que tales políticas están apuntadas hacia las entidades y los sectores de población más pobres. Ante todo se busca resolver el fundamental problema de la producción agrícola. Hay acuerdo general respecto al papel de la agricultura como base del desarrollo nacional. Por otra parte, se dará un paso importante para aliviar el éxodo campesino a un corto número de ciudadanos, convertido ya en grave problema: quienes busquen un marco más urbano para su existencia podrán inclusive crearlo en los municipios de su territorio y dar rienda suelta a su capacidad cívica.

Pero esto es el ideal. La realidad, sobre todo en las comunidades más pobres mencionadas en el Programa, situadas en Guerrero, Oaxaca, Chiapas, Yucatán, Zacatecas, Tlaxcala, Puebla, San Luis Potosí, Hidalgo, Aguascalientes, etcétera; platea en muchos casos problemas como el de los intereses creados en torno a cacicazgos enquistados en su medio, o para referirse a la actualidad, el de las tiranteces derivadas de actividades políticas aberrantes que se han sobrepuesto a los rencores lugares. Otro obstáculo lo puede ser el constituido por gobernadores ineptos, sin visión o movidos por interes egoístas.

Al final, entre otras cosas, el buen éxito del programa dependerá de los mecanismos que se instrumenten para el movimiento de los fondos. Pero por sobre todas las cosas la clave será la voluntad de los ciudadanos así favorecidos de convivir con apego a la ley y a las reglas de la democracia.

LLEGO LA HORA DE CONTAR... ¡contigo!

INEGI
INSTITUTO NACIONAL DE ESTADISTICA GEOGRAFIA E INFORMATICA

EDICTO

C. MARIA SEGURA GARCIA

Por este conducto y por ignorarse su domicilio, dentro de los autos del juicio civil ordinario No. 103/89, promovido por Eduardo Arteaga López en su contra, se le cita para que comparezca en el local de este juzgado a las 11:00 once horas del día doce de marzo del año en curso, para que tenga verificativo en el local de este juzgado la audencia de desahogo de pruebas y alegatos.

ATENTAMENTE
"SUFRAGIO EFECTIVO. NO REELECCION"
TEPIC, NAYARIT; A 15 DE FEBRERO DE 1990
LA SECRETARIO DEL JUZGADO TERCERO DE
PRIMERA INSTANCIA DE LO FAMILIAR

P. EN D. YOLANDA HERNANDEZ MORENO

EDICTO

C. LUCIA LOZANO MEZA

Por este conducto y por ignorarse su domicilio, dentro de los autos del juicio civil ordinario No. 101/89, promovido por Roberto Sarabia Lizarraga en su contra, se le cita para que comparezca en el local de este juzgado a las 13:00 trece horas del día doce de marzo del año en curso, para que tenga verificativo en el local de este juzgado la audencia de desahogo de pruebas y alegatos.

ATENTAMENTE
"SUFRAGIO EFECTIVO. NO REELECCION"
TEPIC, NAYARIT; A 15 DE FEBRERO DE 1990
LA SECRETARIO DEL JUZGADO TERCERO DE PRIMERA INSTANCIA DEL RAMO FAMILIAR

P. EN D. YOLANDA HERNANDEZ MORENO.

W.V. Sedan 1983 buen estado, barato. Inf. Tel. 3-23-90 ó 2-19-34

Hecho a Mano
AZULEJO ARTESANAL
PARA BAÑOS Y COCINAS
Le ofrece un 10% de descuento en tejas y losetas esmaltadas. Unicamente existencias.
Hidalgo 266 Pte. Tel. 2-92-29

Hoy Inaugurará..

hectáreas de cultivo con que cuanta el estado (frutas, legumbres, hortalizas, granos, etc.,) así como las diversas variedades de mariscos y pescado que se explotan en los 289 kilómetros de litoral y 90 mil hectáreas de esteros.

Nayar Abastos, que fue construída con una inversión de 16 mil millones de pesos, cuenta con 360 bodegas y 179 locales comerciales, así como con 44 unidades para silos, geográficamente estó estratégicamente localizada en la cuenca del pacífico y puede surtir a una zona de influencia de 3.5 millones de habitantes que se extiende desde los límites de Colima y Jalisco, hasta Sinaloa. Es decir, que los 210 mil millones de pesos que se comercializan cada mes en la central de Abastos de Zapopan, Jalisco, podrán ser ya de los propios nayaritas.

El jefe de la nación pondrá en servicio el tunel de un kilómetro de largo y de 16 metros de diámetro, por el que se desviarán las aguas del río Santiago, para iniciar la construcción de la cortina de la presa que tendrá una altura de 187 metros y el cual estaba programado terminarse en 18 meses, pero gracias al esfuerzo de los trabajadores se logró culminar en solo 12, lo que permitirá que el proyecto concluya un año antes, es decir, a finales de 1993.

En esta etapa que es "el no retorno, el enfilarse a la construcción definitiva de la Presa", se han invertido alrededor de 48 mil millones de pesos.

La presa de Aguamilpa, que tendrá una inversión global de 1 billón 300 mil millones de pesos, almacenará agua casi el doble del lago de Chapala, es decir, 7 mil millones de metros cúbicos, ocupando el cuarto lugar a nivel nacional, después de las de Chicoasén, Malpaso e Infiernillo.

Una vez concluida la obra, tendrá una capacidad instalada de 960 megawatts para una generación media anual de 2 mil 130 millones de kilowatts por hora, con lo que cubrirá la demanda de energía eléctrica de un estado cinco veces más grande que Nayarit.

En Tepic, el primer mandatario del país supervisará las obras de Agua potable que dotarán del vital liquido a 10 colonias y que actualmente tienen ya un grado de avance del 86 por ciento.

Al mismo tiempo, conocerá el proyecto ya iniciado de los dos colectores que evitarán la contaminación del río Mololoa y apreciará el avance de cerca de mil acciones de vivienda que llevan a cabo Infonavit y Fovissste.

En la localidad de Ruiz se llevará a cabo una nueva reunión con étnias. Cabe destacar que como resultado de la anterior durante el pasado año se llevaron a cabo diversas acciones de beneficio tales como: la atención médica a 9,525 personas en los centros localizados en Jesús María, Tepic y Ruiz.

Asimismo, se otorgaron 2,475 becas en albergues y 278 en educación media; se completó el equipamiento de 29 albergues y se encuentran en reparación 17; se están desarrollando proyectos productivos en los municipios de el Nayar, Tepic, Rosa Morada, La Yesca, Huajicori y Acaponeta y, a través del programa nacional de solidaridad, se brindó apoyo a las actividades productivas de Tepehuanos y mexicaneros.

En respuesta a los reclamos de electrificación, durante 1989 fueron dotados de este servicioo las poblaciones de Paso de Mesillas, la Peñita, Puerto Escondido, Bucerías, Lomas Bonitas y San Vicente.

Entre los compromisos contraídos por el Presidente de la República que han sido cumplidos en su totalidad, destacan:

El gradual paso del fideicomiso Bahía de Banderas y Pueblo y Gobierno nayaritas; la construcción de la carretera Tepic-San Blas; el mantenimiento de pistas aéreas en la sierra; la construcción de la aeropista de Huaynamota; el establecimiento de la sede de Tabamex en el estado; la construcción y mantenimiento de escuelas en diversas comunidades y la recapitalización de las tiendas rurales en ocho comunidades y la apertura de cinco nuevas en igual número de poblados.

Tomadas...

visita presencial a fin de obtener una solución inmediata a su demanda de apoyo económico.

Hasta ayer, los campesinos que mantienen en su poder TABAMEX, habían sostenido conversaciones con el Delegado de la Secretaría de Agricultura y Recursos Hidráulicos (SARH), Mauro Gómez Aguilar; el gerente de la empresa José Núñez Camarena y con autoridades de la Reforma Agraria, sin llegar a acuerdo alguno.

Drogo-Narco...

droga en el punto conocido como La Zavala. En este lugar, hace 24 días estuvieron a punto de cerrar una transacción de 3 kilos 200 gramos de opio, pero al momento del paqo se desató una balacera, resultando herido en el tiroteo José Venegas Acuña y Filemón Venegas Garay.

"Al lugar se trasladó la judicial nayarita y levantó nota del difunto =siguió explicando Ramírez Sánchez=, encontrándole en un bolsillo del pantalón de la víctima un envoltorio que contenía 125 gramos de goma de opio, la cual, era la muestra de que la droga efectivamente era de calidad, la cual pusieron a nuestra disposición e inmediatamente iniciamos la investigación".

Pedro Ramírez comenzó la búsqueda de narcotraficantes, exmiembros del capo Oscar Cosío Mayorquín, acaponetense, y lograron arrestar a Ramón Orozco Cedano, de 42 años de edad, quien los llevó hasta el ejido de El Oro, en plena sierra, cerca de Sandieguito de Alcalá, donde capturaron a José Venegas Acuña, aún herido de bala en su casa, quien no opuso resistencia. En fin.

El alto jefe policiaco lo que quería encontrar eran los 3 kilos y medio de heroína, la que en el mercado negro de los Estados Unidos de Norteamérica tiene un costo aproximado a los 425 mil dólares, es decir, mil 168 millones 750 mil pesos mexicanos al cambio actual. La onza de heroina está valuada en 4,000 dólares. La búsqueda, pues, era incesante. Ramón Orozco los llevaría hasta su hermano Valente al poblado de Cerro Bola o El Caimán, lugar en el cual estaba esondido junto con la droga.

Sin embargo, el detenido Ramón Orozco Cedano no quería quedar como un traidor ante su hermano Valente y optó por jugársela, de un salto desarmó a un agente federal y les comenzó a disparar sorpresivamente repeliendo la agresión los elementos de la PGR, quienes le dispararon 4 impactos de bala que se incrustaron el el pecho de Ramón. Aún herido lo trasladaron a la cabecera municipal

PASE A LA PAG. 4

PULSO

Elías Maldonado.

curiosa.

Y la respuesta no se hace esperar: "Claro que sí, pero solamente yo se lo que dice".

-Ah, condenadote. Es para que nadie te lea y sepa lo que ahí trais, eh.

En fin.

Pudiera ser que uno escriba en clave dos o tres detalles, pero hasta ahí. Sin embargo, cuando llega la hora de vaciar todo el contenido de equis entrevista nos topamos con que determinada palabra no se entiende, es un garabato que irrita y rompe con la armonía de equis asunto.

En buena onda, hace falta cuidar lo que escribimos, lo que se anota en una hoja de papel. Muchas veces, por la prisa, rayamos y luego "viriguamos" de qué se trató.

El bonito arte de escribir a mano se está perdiendo.

Las prisas están degenerando en errores de ortografía que a veces se transforman en horrores. Verguenza da, en serio, observar a maestros de secundaria, preparatoria y escuelas "superiores" con problemas en la ortografía, esa parte de la grámatica que enseña a escribir correctamente las palabras y a emplear con acierto los signos auxiliares de la escritura.... Pena da. Pero tan bonito que es poder expresar determinada idea en nuestro idioma tan amplio, tan exquisito, tan lleno de "caló", de extranjerismos, pero que a final de cuentas nos sirve para comunicarnos y entendernos.

Hace falta leer, tomar aquellos libros abandonados en un archivo y que hoy se encuentran empolvados, llenos de telarañas. Hace falta ponernos a practicar el manuscrito. Que no dé verguenza reconocer las faltas si éstas tienen remedio.

¡Salud!

Su Compromiso con Nayarit Sr.

sexenios o le tenderá la mano amiga a nuestro Gobernador Celso Humberto Delgado Ramírez, para sacar a nuestro estado del atraso ancestral en que se encuentra?

LIC. SALINAS DE GORTARI:- Señor Altamirano, Nayarit no puede ser olvidado por todo aquel que lo haya visitado. Es un estado que desde la primera ocasión que se visita deja un gran impacto en el visitante, y deja un gran impacto por sus bellezas naturales, arqueológicas, su tradición y su historia. Mexcaltitán, se dice por tradición o por historia, que de ahí salieron aquellos que llegaron a fundar la Gran Tenochtitlán y dar la esencia de la mexicanidad. Y también tenemos gran orgullo por distinguidos nayaritas que han contribuido al desarrollo, a la defensa de la patria y a su promoción cultural.

Nayarit no puede ser olvidado. Yo siempre lo llevaro en mi recuerdo, pero además de la razón emotiva para recordar a Nayarit, he señalado mi compromiso de apoyar, si los mexicanos me llevan a la Presidencia de la República, el trabajo de mi amigo el Gobernador Celso Delgado, porque ya el Gobernador está integrando su plan de Desarrollo Estatal, está estableciendo sus prioridades, sus tiempos, sus recursos responsablemente, haciéndolo con mucha seriedad.

He señalado que Nayarit necesita de ese apoyo y lo merece. Así será si con su voto, señor Altamirano y el de la mayoría de los mexicanos, me llevan a la Presidencia de la República.

Y en verdad que no nos ha olvidado, esto lo constatamos ahora que nos visita en gira de trabajo por dos días, visitando diversos municipios de la entidad, poniendo en marcha diversos programas que beneficiarán grandemente a los campesinos, inaugurando diversas obras de interés general, poniendo en marcha a otras más para el bienestar de los nayaritas, conviviendo ampliamente con su pueblo que se le ha entregado sin reservas, sintomático de que reconoce en él al guía político que ha venido a poner el orden en muchas cosas que afectaban a los mexicanos. El Primer Mandatario hombre joven y decidido, no buscó la comodidad de los grandes hoteles, sino que prefirió pernoctar en una residencia particular de la colonial ciudad de Compostela, distante 35 kilómetros de Tepic.

Pero sin duda alguna las obras que le darán un lugar especial en la historia de Nayarit será la inauguración de la carretera Ruiz-Zacatecas, necesaria Vía de Comunicación que ahora en su mandato se integra a la red nacional de carreteras.

Mencionemos también la construcción de la autopista Ixtlán-Plan de Barrancas, que será de gran ayuda para un tráfico fluido de vehículos por la carretera número 15 y que contribuirá a evitar accidentes de fatales consecuencias con grandes pérdidas humanas y económicas.

Sin embargo todo esto se minimiza al referirnos a la obra cumbre que nos habrá de obsequiar casi al final de su mandato, la grandiosa Presa de Aguamilpa, un obra tantas veces soñada por los nayaritas, y que ahora el Señor Presidente visitará para poder constatar personalmente el grado de avance que lleva, con sus tres túneles concluídos o a punto de concluir, todo bajo la supervisión constante de nuestro mutuo amigo el Gobernador del Estado licenciado Celso H. Delgado Ramírez; y hablar de tantos beneficios que su visita traerá a nuestra entidad se lo dejo a la prensa, radio y TV que habrán de reseñar paso a paso su fructífera gira por estas tierras de coras, huicholes, tepehuanos y mexicaneros.

Por mi parte yo solo quiero señor Presidente Carlos Salinas de Gortari agradercerle a nombre de todos mis coterráneos los beneficios que su visita nos deja, y estoy seguro que el Sr. Gobernador Celso Delgado, mi amigo, como usted lo llamó aquel día 9 de diciembre, pensará lo mismo que su servidor, porque como lo dijo en nuestra plática por teléfono: "Nayarit no puede ni debe ser olvidado, yo siempre lo llevaré en mi recuerdo, pero además de la razón emotiva para recordar a Nayarit, he señalado mi compromiso de apoyar, si los mexicanos me llevan a la Presidencia de la República, el trabajo de mi amigo el gobernador Celso Delgado", y ahora que nos visita señor Presidente lo está confirmando y cumpliendo, en hora buena para todos los nayaritas.

Comisaria...

bajado. Sin embargo, los nuevos ricos, quienes hicieron fortuna al otro lado (EEUU) están invirtiendo sus dolaritos en un buen vehículo. Pero que bueno que la dolariza fluya, como sea, pero que fluya para bien de nuestro Nayarit y de México.... QUE falta de atención hacia los medios de comunicación de Nayarit. Los responsables no invitaron, por cortesía, a cubrir la gira del respetable presidente de la República, Carlos Salinas de Gortari. Aquí, en Tepic, solamente el licenciado Manuel Salinas Solís, secretario privado del gobernador Celso Delgado Ramírez tuvo la gentileza de invitar formalmente al acto de inauguración del Museo "Juan Escutia". Los responsables de la comunicación oficial se olvidaron de que existían diarios con personal apropiado para cubrir una gira tan trascendente e importante como es la Presidencial. Pero en fin.... SIGUE el problema de la falta de agua entubada en la ciudad de Tepic. El papanatas de El Huesos de verdad que no dio el ancho..... GUILLERMO Hernández, segundo comandante de la Policía Judicial Federal de Nayarit, ya conoció parte de lo que es nuestro bello estado. Qué bueno, ojalá y la pase placenteramente con su respetable esposa e hijas que lo vinieron a ver. Aquí cerca, a varios kilómetros al sur se localiza una hermosísima laguna, la de Santa María del Oro. Lamentablemente la Dirección de Turismo la ha descuidado. Los establecimientos que venden comida abusan en sus precios en un servicio que da mucho que desear. Sencillamente ofrecen un pescado y son los puros huesos, no trae carnita, las puras espinitas, y eso como que enchila.

¡Comisaría!

TALLER INDUSTRIAL AMERICA
TORNO Y FRESADORA
Laureles y Góngora No. 92
Tel. 3-39-05 Tepic. Nay.
CONTAMOS CON FRESADORA UNIVERSAL TORNO Y SOLDADURA ELECTRICA, HACEMOS ENGRANES, RECTOS, CONICOS, HELICOIDALES, CORONAS PARA REDUCTORES DE VELOCIDAD, CUÑEROS DE TODOS TIPOS, MAQUINADO Y PRODUCCION DE PIEZAS.
FRENTE A LA "ALAMEDA"
VISITENOS Y SE IRA SATISFECHO
LAURELES Y GONGORA 92 TEL. 3-39-05

Yesca
DOMICILIO
Av. México 132-A sur.-2
PARA SUS REUNIONES IMPORTANTES YA HAY UN BUEN LUGAR
BAR
Fuente de Sodas
Restaurante
DESAYUNOS ,COMIDAS Y CENAS DE LO MEJOR

—Comisaría—

POR G A T O

POR GATO

Anda por ahí un señor como de 40 años de edad, más o menos, montado en una bicicleta de modelo reciente. Este sujeto le gusta arrebatar bolsos a las mujeres que deambulan por las calles de Tepic. El pasado domingo, para no ir tan lejos, a mi respetable suegra le arrebató el monedero en el cual traía solamente 10 mil pesos, lo que más le pesó a ésta señora fue de que el ratón bicicletero se llevara las llaves. El atraco se registró a eso de las 10:00 de la mañana por la calle Abasolo esquina con Veracruz, antes de llegar a Palacio de Gobierno. La cuestión es de que si este hombre le gusta leer la sección policiaca sea tan gentil de aventar las llaves por la calle Zapata en el número 71, a cambio recibirá unas líneas de ratón comprensivo.... QUIEN no tiene conciencia de su situación patina estúpidamente cuando las patitas las ha metido al charco donde los cerdos se bañan. Los narcotraficantes han volado de Nayarit, han emigrado hacia otros horizontes. Tan es así que las agencias de automóviles locales ya no venden como antes. Las ventas han

Pase a la Pag. 3

Abandonado Muere un Taxista

Al no recibir atención médica por encontrarse en lo profundo de un barranco en el kilómetro 136 de la carretera número 200 Tepic-Puerto Vallarta, adelante de Punta de Mita, falleció un taxista qe hasta ahora no ha sido reclamado ni identificado por familiares.

El occiso se dirigía a Puerto Vallarta en el taxi, marca Datsun, tipo Sedán, color amarillo con azul, modelo 83, placas 79-GSE, pero en una curva que se encuentra en el kilómetro citado, al parecer perdió el control de la unidad, cayendo hasta el barranco recibiendo golpes contusos en el tórax y escoriaciones en varias partes del cuerpo, los que ocsionaron que después de una prolongada agonía finalmente falleciera.

Baratos muebles usados en buen estado, por cambio residencia. Informes Ixtapantongo 101 col. Electricistas.

Drogo-Narco..

de Acaponeta, pero los impactos habían sido mortales, no resistió y en el camino expiró.

La Policía Judicial Federal busca afanosamente al prófugo Valente Orozco Cedano, quien es el cabecilla de la banda de vendedores de heroína, y quien además es el lugarteniente de Oscar Cosío Mayorquín, ultimado hace algunas semanas en Guadalajara, Jalisco, aparentemente por un lío de faldas.

Por otro lado, en las instalaciones de la PGR en Tepic, fue presentado el nuevo titular de la Agencia del Ministerio Público Federal en Acaponeta, José Fernando Dimas Hernández, de 40 años de edad, quien desde ayer tomó posesión.

El primer comandante de la Policía Judicial Federal en Nayarit, Gerardo Velázquez Ayala, indicó que en estos momentos actúan 40 agentes antinarcóticos en tierras nayaritas, "la lucha se va a dar en el terreno, luego de investigaciones concretas, aquí no venimos a detener para investigar. Somos profesionales".

Un Acuchillado en Acayapan

David Ceceña Partida, de 18 años de edad, ingresó ayer al Hospital General de esta ciudad, víctima de una artera puñalada en el costado izquierdo que lo mantiene bajo estricta vigilancia médica en el nosocomio mencionado.

El hoy herido andaba con un grupo de amigos cuando se enfrascaron en una riña contra un grupo de muchachos en el barrio de Acayapan, muy cerca del domicilio del lesionado, que es Josefa Ortiz de Domínguez 541, de donde fue trasladado por un taxi al hospital.

La madre de David, dijo que su hijo había sido herido por uno de sus amigos, y que el mismo lesionado le había aconsejado que se fuera para que no lo agarrara la policía

VENDO terreno ubicado en col. Lomas de la Cruz, inf. Tel. 2-75-83

Se vende lote 4 x 25 mts. Zapata 923 y Flores Magón. Inf. Tels. 2-14-89 y 2-91-33

Vendo Volare modelo '79, 2 puertas automático, informes 3-46-21.

RECORRA MEXICO CON SEGURIDAD

GOODYEAR F. VARGAS Y MELLAMSA
LE OFRECEN ESTE 15, 16 Y 17
"LAS 72 HORAS DE LA SEGURIDAD" DONDE UD.
ENCONTRARA LLANTAS, SERVICIOS, ACUMULADORES Y
AMORTIGUADORES A LOS MEJORES PRECIOS DEL MERCADO.
VIAJE FELIZ, VIAJE SEGURO VISITANDO ANTES.
F. VARGAS Y MELLAMZA

ALINEACION BALANCEO FRENOS AMORTIGUADORES

GUIA PARA UN VIAJE SEGURO

Antes de salir a carretera, venga con los profesionales

AUTO ____ FECHA ____	Ok	Checar	Cambiar
1.- AMORTIGUADORES			
2.- ALINEACION			
3.- BANDA Y MANGUERAS			
4.- CALAVERAS Y LUCES			
5.- ESCAPE			
6.- FRENOS			
7.- LLANTAS			
8.- ACUMULADOR			
9.- LIMPIA PARABRISAS			
10.-BALANCEO Y SUSPENSION			
11.-HERRAMIENTA			
12.-LLANTAS DE REFACCION			
13.-LUCES REFLEJANTES AUXILIARES			
14.-GASOLINA			
15.-FAMILIA			

"USE SU CINTURON DE SEGURIDAD"
PRECAUCION ES VIDA

GOODYEAR
ME RESPONDE

MELLAMSA DE CV
2-63-50 y 2-50-23
AV. MEXICO Y V. SUAREZ
(FRENTE INFONAVIT "EL MIRADOR"

F. VARGAS S.A.
Insurgentes y Roble
3-40-58 y 3-40-52

Y USTED, PORQUE NO.... AD-QUIERALO

NISSAN

LE OFRECE: TSURU 4 PUERTAS,
TIPICO STD, CON DIRECCION HIDRAULICA

¡VISITENOS Y SE CONVENCERA!

SI CREA EL SISTEMA

AUTOMOTORES SIERRA, S.A. DE C.V. INSURGENTES Y ROBLE TELS. 3-40-44 Y 3-42-72

高性能 KO-SEINO ALTO DESEMPEÑO EN PERFECTO EQUILIBRIO NISSAN

América Doblegó a Tecos

Meridiano De Nayarit

Director: J. JESUS CEJA TORRES

SECCION—D

Tepic, Nay., Martes 13 de Marzo de 1990.

DEPORTIVO

Atlante sin Remedio Rumbo a la Segunda División

POR ROBERTO ZAZUETA LOPEZ.

Al jugarse la jornada 30 del Fut Bol de la Primera División y cuando solo falta por jugarse 8, parece irremediable para los otrora Potros de Hierro del Atlante su descenso a la Segunda División la que por cierto no es desconocida para esta Organización.

Por otra parte la lucha que vienen sosteniendo algunos equipos para colarse a la Liguilla por el Titulo se torna cada vez más dramática si tomamos en cuenta que ahora el tiempo es el peor enemigo para ellos y cada jornbada que se se agota representa una oportunidad menos sobre si en dicha jornada se dejan de ganar puntos.

La jornada se inició el pasado viernes los Pumas de la Universidad no supieron aprovechar su condición de local y tras de estar abajo en el marcador por dos goles a Cero lograron rescatar a duras penas un punto logrando el empate a dos Goles, esto tanto trapuato como Pumas ven muy difícil su calificación.

En la capital de la República Cruz Azul esta hecho un desastre y la grilla y falta de profesionalismo de algunos de sus jugadores estan dando al traste con la Organización Cementera, de ellos por lógica el menos culpable fue el Santos de Torreōn que en forma legitima se llevō el triunfo por tres goles a dos, logrando con ello revivir sus esperanzas de calificar.

En la Sultana del Norte los Tigres lograron categōrico triunfo sobre Morelia por 3 goles a 1 dando con ello alcance al Necaxa en el liderato de su grupo. En la fronteriza ciudad de Juárez Los Cobras se alejan de la calificación pues ni al colero fueron capaces de ganarle conformándose con horrible empate a cero, por su parte el Atlante parece ver sellado su destino con rumbo a la segunda división una vez más deseamos que el lugar que deje le toque al Tepic.

En la Perla Tapatía la U.D.G. aprovechō a las mil maravillas la presencia del Tampico Madero para volver a la senda del triunfo, con ello la U.D.G. logra consolidarse en el Liderato de su grupo mientras que Tampico Madero tendrá que seguir luchando por mantenerse alejado del condenado a Muerte.

Fiesta grande en el Puerto Jarocho donde los aficionados veracruzanos disfrutaron al máximo ese gran triunfo de sus escualos sobre el equipo que se venia significando por el magnifico fut Bol que venía desarrollando cosa que lo hace más valioso, el Argentino Jorge Cōmas fue el verdugo del Monterrey al ser el autor de tres de los cuatro goles que le recetaron.

En la Angelopolis el equipo de la franja de un principal incierto que lo puso abajo en el marcador logro reaccionar a tiempo para finalmente ganar al Necaxa por dos goles a uno, en este partido fue significativo un error garrafal del Arquerc Necaxista que por olvidar ponerse la sotana dejo pasar entre sus piernas un fogonazo de Mortero Aravena que aparentemente era controlable, con este gol fue precisamente con el que gano el cuadro poblano.

EN LOS PARTIDOS DOMINICALES DOS EMPATES A ROSCAS Y UN GOLEADA.

Dice el refran popular que hay veces que nada el Pato y hay veces que ni agua bebe, y fue eso precisamente lo que pasō con los aficionados que acudieron a los tres estadios en donde hubo acción el pasado domingo.

Donde nado el pato fue en el Estadio Azteca donde las Aguilas del America se dieron un atrancon de cuero a costillas de los tecos de la Autōnoma de Guadalajara al que vencieron por cuatro goles a cero, de verdad que las Aguilas sin hacer un gran partido tuvieron lo suficiente para ganar este encuentro sin ninguna complicacion, un gol Amarillas en el primer tiempo y goles del mismo Amarillas Zaguiño y el chamaco Cordoba en el segundo dieron forma al marcador ante la pasiva mirada de las estrellitas de Tecos que como Uribe juegan unicamente cuando les pega la gana con esto los de Zapopan tienen muy pocas posibilidades de colarse a la liguilla.

En donde ni agua bebio el pato fue en la Bombonera Toluqueña y el Estadio Jalis-

Pase a la Pag. 2

Inicia el Campeonato de Enduro, en León

SERGIO LARA MEJIA

Con la participación de poco más de 50 pilotos que intervendrán en las 10 categorías oficiales, el 24 y 25 de este mes se llevará a cabo el inicio del Campeonato Nacional de Enduro, segunda competencia del programa que tiene elaborada la Federación Mexicana de Motonáutica para este año.

La prueba será en la presa "El Papalote", en León, Guanajuato, cuyo Club Náutico, presidido por Sergio Gallardo, será el encargado de la organización.

De acuerdo con lo informado ayer en esta capital, los mejores pilotos del momento estarán en la confrontación y entre ellos se pueden citar a Mario Rendōn, de Chetumal, quien el año pasado saliō victorioso en este certamen, tripulando la lancha "Más Merengue".

También se debe anotar a Jorge Arena, vencedor un año antes de la categoría FJ Turbina, en "Golden Plus", mientras que en la categoría superlibre la vencedora fue Lilian Arena, de Coatzacoalcos, tripulando la "Chaquiste II".

Respecto de la competencia, se desarrollará en un circuito triangular de 2,500 metros de longitud. El sábado arrancará a las 14:30 horas y el domingo a las 11:30 horas.

Durante la conferencia de prensa, Fabián Gutiérrez, quien dirige al Grupo Nautilius, el cual está colaborando con los organizadores, manifestō que se ha presentado un proyecto a las autoridades de esta disciplina deportiva para que se forme una categoría juvenil, que deberá de ser el semillero en grandes pilotos, a futuro.

Cortos de Ciclismo

ADOLFO CORTES V.

La inauguración final de la Escuela Panamericana de Ciclismo, con sede en Monterrey, Nuevo León, se realizará hoy a partir de las 16 horas por parte del ingeniero Guillermo Gutiérrez, titular de la Federación Mexicana de Ciclismo.

Se espera un gran festival deportivo donde actuarán más de 100 pedalistas sobre la pista del velōdromo Nuevo León y estarán como invitados especiales el gobernador de la entidad, Jorge Treviño Martínez, y Jorge Mendoza, director general del Instituto Estatal del Deporte y la Juventud.

Asimismo, los preseleccionados juveniles de ruta tendrán hoy un chequeo en los alrededores del aeropuerto de Toluca para definir a los cuatro corredores que podrán participar en la prueba de los 70 kilōmetros contra reloj por equipos en el Campeonato Panamericano Juvenil que se realizará del 5 al 12 de mayo en Montevideo, Uruguay.

Por la tarde, los preseleccionados de pista sostendrán a partir de las 17 horas un chequeo técnico sobre la pista del velōdromo olímpico del CDOM.

Guillermo Gutiérez señalō que 20 nuevas bicicletas fueron adquiridas para reforzar la infraestructura de la Escuela que tiene todo el apoyo de la Unión Ciclista Internacional de Ciclismo amateur para su funcionamiento.

Dentro del programa oficial de la inauguración habrá actividad competitiva con pedalistas regionales desde las 14 horas y de manera global se desarrollarán tres carreras.

"Poco a poco se intensifica la actividad. La Escuela estará funcionando a mediados del mes, cuando se espera la integración de dos entrenadores españoles enviados por la FIAC.

"Asimismo, la prōxima semana se darán los pormenores del calendario oficial de actividades, pero puedo adelantar que las seis pruebas selectivas previas a la Ruta México 90, se realizarán tal como estaban previstas", destacō, el directivo.

Funcionarios de la FMC tuvieron una reunión con los representantes de la CND y todo quedō claro en relación con la manera de estructurar el calendario sin afectar intereses y buscando el beneficio de los pedalistas exclusivamente.

Dentro de los puntos aprobados figura el llevar un seguimiento de cada competencia para tener un mejor control, respeto de los planes de trabajo presentados por Kamile Haptaka y Roberto Sánchez, y que los tratos para competencias nacionales se realizarán de manera directa en reuniones periódicas con Luigi Cassola y con los representantes del Comité Ejecutivo de la FMC.

Y RECUERDE....

SU SEGURIDAD, ES NUESTRO NEGOCIO.

EN ALINEACION, BALANCEO Y SUSPENSION "SOMOS LOS PROFESIONALES"

*Sus distribuidores **EUZKADI** estamos orgullosos ofreciéndole el mejor servicio para su automóvil y las mejores llantas del país... **EUZKADI RADIAL T/A.***

*Sólo su distribuidor **EUZKADI LO HACE FUERTE EN GARANTIA, CALIDAD Y PRECIO.***

BFGoodrich

EUZKADI

Servillantas del nayar s.a. de c.v.

P. SANCHEZ Y ABASOLO TELS. 3-52-52 Y 3-52-22 APDO. POSTAL No. 309

C.P. 63000 TEPIC, NAYARIT

Para los Casos mas Difíciles

Ante TI vengo con la fe de mi alma a buscar tu sagrado consuelo en mi difícil situación, no me desampares en las puertas que se me han de abrir en mi camino, sea tu brazo poderoso el que las abra para darme la tranquilidad que ansío (tres peticiones difíciles), súplica que te hace un corazón afligido por los duros golpes del cruel destino que lo han vencido siempre en la lucha humana, ya que si tu poder divino no intercede en mi favor sucumbiré por falta de ayuda, tu poderoso auxilio, ampárame y condúceme a la Gloria Celestial, gracias dulce Jesús (rezar 15 días, empezando viernes) publicar antes de los ocho.

RRG

PRI   CNOP   CNOP

MOVIMIENTO DE PROFESIONALES, TECNICOS E INTELECTUALES DE LA CONFEDERACION NACIONAL DE ORGANIZACIONES POPULARES. FEDERACION DE PROFESIONALES Y TECNICOS DE NAYARIT.

LA MILITANCIA ACTIVA DE LOS PROFESIONALES, TECNICOS E INTELECTUALES DEL ESTADO DE NAYARIT, ESTAMOS ATENTOS A LOS TIEMPOS DEL CAMBIO Y LA RENOVACION EN NUESTRO PAIS, PROMOVIDOS POR LA PRESENCIA EN LA PRESIDENCIA DE LA REPUBLICA DE UN PRIISTA TODO HONESTIDAD, CAPACIDAD, BUENA FE Y VOLUNTAD POLITICA COMO LO ES EL LIC. CARLOS SALINAS DE GORTARI, QUE EL 4 DE MARZO PROXIMO PASADO, EN EL SEXAGESIMO PRIMER ANIVERSARIO DEL PARTIDO REVOLUCIONARIO INSTITUCIONAL MANIFESTARA QUE "POR TODO ESO, EL PARTIDO VUELVE A MIRAR HACIA SUS PROPOSITOS ORIGINALES ..." Y LUEGO AGREGARA QUE "SU TRANSFORMACION ES IMPERATIVO DE VOCACION DE GOBIERNO Y MANDATO DE SU PROPIA CONVICCION REVOLUCIONARIA. MEXICO NO SE HA DETENIDO NI EL PARTIDO HA QUEDADO INMOVIL ...", QUE LUEGO AFIRMARA "EL CAMBIO QUE SIRVE NO ES EL QUE DESTROZA INSTITUCIONES, SINO EL QUE SABE CAMBIARLAS CONFIADO DE SU CULTURA, SEGURO DE PROTEGER LO QUE MAS IMPORTA: LAS LIBERTADES, LAS IGUALES OPORTUNIDADES AL PROGRESO MATERIAL Y CULTURAL Y EL SENTIDO DE IDENTIDAD SOBERANA", PARA LUEGO CONTUNDENTEMENTE ASEVERAR QUE "SI EL P.R.I. QUIERE MANTENERSE DEMOCRATICAMENTE EN EL PODER, DEBE ESCUCHAR LA VOZ DE SUS MILITANTES Y DE SUS SIMPATIZANTES. ESA VOZ SE EXPRESA YA CON CLARIDAD Y TRANSPARENCIA Y TAMBIEN CON FIRMEZA A LO LARGO DE TODA NUESTRA GRAN REPUBLICA. Y ESA VOZ DEMANDA, DE SU PARTIDO LAS SIGUIENTES TRANSFORMACIONES":

1.- Candidatos con capacidad y lealtad partidista.

2.- Participación a todas las corrientes en su seno.

3.- Transparencia en el origen y manejo de sus recursos.

4.- Plena libertad en la toma de decisiones.

5.- Nueva escuela de cuadros políticos.

6.- Estructura de mando que refleje su composición nacional.

NOS SUMAMOS, DESPUES DE ANALIZARLAS, A LAS SEIS PROPUESTAS-PRONUNCIAMIENTOS DEL COMPAÑERO SALINAS DE GORTARI, PORQUE CONSIDERAMOS QUE LAS MISMAS REPRESENTAN LA POSIBILIDAD DE CAMBIO, TRANSFORMACION Y MODERNIDAD DEL PARTIDO REVOLUCIONARIO INSTITUCIONAL.

POR LO EXPUESTO NOS PERMITIMOS LANZAR A LA OPINION PUBLICA DE LA NACION Y A LA OPINION DEL PARTIDO REVOLUCIONARIO INSTITUCIONAL LA SIGUIENTE:

DECLARACION DE TEPIC

PRIMERO El Movimiento de Profesionales, Técnicos e Intelectuales de Nayarit, nucleado por la Federación de Profesionales y Técnicos, como corriente política del Partido y expresión y voz revolucionarios conscientes de su papel histórico en la modernización de México, apoya irrestrictamente las SEIS TESIS SALINISTAS PARA LA TRANSFORMACION DEL PARTIDO REVOLUCIONARIO INSTITUCIONAL, pues las mismas representan el sentir de las bases del Partido, de su militancia y sus simpatizantes.

SEGUNDO Igualmente refrendamos nuestra lealtad al Partido Revolucionario Institucional y consolidamos nuestro compromiso partidista de luchar por la modernidad del mismo en los marcos de la solidaridad y de la democracia.

TERCERO Nos comprometemos a participar en el fortalecimiento del Sector Popular, fundamentalmente en el Movimiento de Profesionales, Técnicos e Intelectuales, luchando por conformar la membresía y militancia territorial del mismo.

CUARTO Nos sumamos a la lucha por hacer más flexible la acción partidista y apoyamos a todas la corrientes y expresiones priístas para que obtengan y mantengan sus ámbitos políticos de representación sin más condición que el consenso democrático de las bases militantes.

QUINTO Declaramos nuestro apoyo al Gobierno del Estado de Nayarit, que encabezado por nuestro compañero de Partido CELSO H. DELGADO RAMIREZ, ha sabido encontrar los caminos correctos para la transformación de Nayarit en el marco de la concertación, la solidaridad y la democracia integral.

SEXTO Nos satisface declarar nuestro compromiso con CARLOS SALINAS DE GORTARI en su política de solidaridad, de concertación y de modernidad.

SEPTIMO Somos responsables históricos junto al pueblo, al lado de los campesinos, los obreros, las clases populares, las mujeres y los jóvenes, junto a Carlos Salinas de Gortari y al lado de Celso H. Delgado Ramírez, de la transformación del Partido hacia su etapa de modernidad política con base en la práctica más depurada de la democracia.

OCTAVO Partido, Movimientos y Corrientes Políticas, somos en primera y última instancia medios e instrumentos para llevar al pueblo, a través de los programas revolucionarios de gobierno, los servicios institucionales que mejoren los niveles de vida de nuestra sociedad y que nos permitan realizar el lema de nuestro Partido: DEMOCRACIA Y JUSTICIA SOCIAL.

Tepic, Nay., a 12 de marzo de 1990.

"NUESTRA PROFESION ES SERVIR A MEXICO"

POR EL COMITE DIRECTIVO ESTATAL DE LA FEDERACION DE PROFESIONALES Y TECNICOS DE NAYARIT.

C.P. ANTONIO ECHEVARRIA DOMINGUEZ
PRESIDENTE

LIC. RAMON ROSAS OLVERA
SECRETARIO GENERAL

POR LA FEDERACION DE ORGANIZACIONES POPULARES EN EL ESTADO DE NAYARIT

DR. JULIO M. TERAN FERNANDEZ.

EN TEPIC,

LOS PRODUCTORES *más* IMPORTANTES DE LA REGION ESTAMOS *en*

EL PUNTO DE REUNION DEL CONSUMO Y LA PRODUCCION

nayar *hoy...* abastos

¡GRAN INAUGURACION!

CALIDAD EN FRUTAS, LEGUMBRES, PESCADOS, MARISCOS, PRODUCTOS BASICOS EN GENERAL, LACTEOS, ABARROTES y MUCHO MAS.

Centro productor y de abastecimiento regional de Nayarit, Jalisco Sinaloa, Durango, Colima y Zacatecas.

948 estacionamientos, amplias calles de 36 mts. de ancho, red telefónica, seguridad las 24 horas.

Báscula pública de 75 toneladas, 360 bodegas y 179 locales comerciales Modernas instalaciones

VISITENOS EN EL
KM. 4 HACIA GUADALAJARA

Comunicación Violeti S.A.

Comunicación Violeti S.A. 21916

Seis Visitas a Jalisco . . .

la entidad, el presidente de la República inauguró las instalaciones de la académia de policía y tránsito del estado, cuyas obras de ampliación y remodelación tuvieron un costo aproximado de cinco mil millones de pesos.

Asimismo, en la colonia Jalisco del municipio de Tonala entregó tres mil escrituras de Corett y dos mil de Infonavit a habitantes de ese asentamiento irregular de la zona conurbada de la ciudad de Guadalajara.

En la capital tapatía entregó al pueblo jalisciense el palacio de justicia, que constituye un patrimonio histórico de esta ciudad y el nuevo edificio que alberga los archivos del estado.

Esta última obra, iniciada en 1985 y cuyo costo fue de 1,700 millones de pesos, esta conformada por un nuevo edificio funcional donde se archivara la documentación más importante de Jalisco, como es el caso del registro civil, el registro público, el registro de la propiedad, entre otros.

En Tonala inauguró la primera etapa de las redes de agua potable y alcantarillado, que forman parte del proyecto de saneamiento de la presa de Osorio. Los recursos destinados a esta obra superán los dos mil cien millones.

Atlante sin . . .

co donde el cerrojo de Atlas y Correcaminos hicieron en todo su esplendor la ineficacia inofensiva de toluqueños y Chivas que al final tuvieron que conformarse con el empate a cero goles, algo parecido a esto le paso al Tepic el pasado viernes con el cerrojo que implantó el León.

Editorial..

cursos y sin esperanzas.

La disponibilidad sumada de ambos fondos es de alrededor de 600 mil millones, los cuales serán empleados en los estados de la república mexicana donde es más urgente la solidaridad. Tal es el caso de Guerrero, Chiapas, Yucatán, Oaxaca, San Luis Potosí, Hidalgo, tales rezagos son multiples y muy antiguos, y que atenderlos requiere recursos gigantescos.

Pero tal vez lo más trascendente no sean los montos de financiamiento disponibles, sino el cuidado que se ponga en operar con esquemas alejados de burocratismo. Precisamente por el universo al que se enfocan estos fondos, es fundamental que la atención a las demandas sea directa y agil, pues la oportunidad es para los sectores marginados de vital importancia.

Otra cuestión en que será necesario poner especial cuidado, es en la transparencia y limpieza con que se operen estos dineros, pues cabe recordar las quejas repetidas que en sus giras recibe el primer mandatario, cuando en las zonas marginadas se informa que nunca llegan las obras o inversiones que se disponen.

Por ello es saluble la disposición de lo aplicado. Se pretende impedir de esta manera la tentación de usar estas partidas en obras de carácter suntuario o incluso en el gasto corriente de los municipios.

La vigilancia popular juega aquí un papel insustituible, pues es la garantía más efectiva de que la solidaridad no sea desviada y se canalice a proyectos específicos y justificados.

El programa nacional de solidaridad adquiere así, deciamos, perfiles definidos. Se convierte en un instrumento básico para fomentar la distribución de la riqueza y para combatir la pobreza extrema podrán atenderse viejas demandas, necesidades urgentes, deudas sociales.

Los sectores más empobrecidos tendrán ahora una instancia pra canalizar sus reclamos y obtener apoyos cuya exigencia se fórmula con justa razón. En los casos extremos, se ha previsto otorgar créditos a la palabra, sin condicionar su empleo y sin intereses.

Toca ahora a la población que resultará beneficiada y de cuya limpieza y buen manejo depende su éxito y justificación.

Vendo 8 casas con facilidades Col. Francisco Villa Informes Fco. García Montero # 75 Col Fco. Villa.

Trascendencia

POR ARMANDO SOLORZANO
GUDNARA VILLEGAS.
TRASCENDENCIA.
RECIEN NACIDOS.

María Guadalupe Ruano	Niño	SANATORIO GUADALUPE
Cristina Soria	Niña	SANATORIO GUADALUPE
Martha Vázquez	Niña	SANATORIO GUADALUPE
Estrada González María	Niña	ISSSTE
Lara Zarango Liliana	Niño	ISSSTE
Bustamante Ramos Ana	Niño	ISSSTE
Cervantes Muro Marøa Camerina	Niño	ISSSTE
Yolanda Cabrales Alvarez	Niña	SANATORIO INSURGENTES
Rosa Ramos Tiznado	Niña	SANATORIO INSURGENTES

OBITUARIOS.

María Franco García	78 años
Enrique Ponce a la Torre	32 años
Manuel Celis	63 años
Adela Ponce Torres	11 años

CINEMAS INSURGENTES

SALA 1
"LAS LOCAS FEDERALES"
SALVESE EL QUE PUEDA, ESTAS CHICAS TRAEN PISTOLA.
PARA TODA LA FAMILIA.
HORARIOS: 4:10, 6:00, 7:50 Y 9:40
DOMINGO DESDE LAS 2:15

SALA 2
"COMPLOT CONTRA LA LIBERTAD"
EL SACERDOTE CREE EN EL PODER DE DIOS, EL POLICIA CREE EN EL PODER DEL ESTADO, AMBOS ESTAN DISPUESTOS A MORIR POR SU FE.
HORARIOS: 4:10, 6:40 Y 9:00
DOMINGO DESDE LA 1:40

Solicito pasante de Arq. para elaborar planos profesionales. Inf. Tels. 3-07-63

Cine Azcona

REGRESO DE OCTAGON.
3:50 Y 7:20

EL TIGRE CHINO
5:45 Y 9:15

Cine Premier 70

LOS DOBERMAN CONTRA LAS SERPIENTES DEL KUNG FU.
3:50 Y 7:20

LOS EJECUTORES DEL KUNG FU
5:45 Y 9:15

CAJA MAGICA

AMANTE A DOMICILIO.
4:10, 6:00, 8:00 Y 10:00

CINE AMADO NERVO

LA CAMIONETA GRIS.
3:50 Y 7:20

LA PUERTA NEGRA.
5:35 Y 9:15

El H. Ayuntamiento de Xalisco, Nayarit

Desea que la estancia en tierras nayaritas del Patriota Presidente de México, Lic.

Carlos Salinas de Gortari

Nos traiga un cúmulo de grandes beneficios tanto en obras materiales como sociales que tanto estamos necesitando, asimismo le agradecemos que haya hecho una realidad el sueño de todos los nayaritas, como lo es la monumental Presa de Aguamilpa, y por los grandes adelantos en el sector salud.

Eutimio Isiordia Mojica
Presidente

Alonso Ruiz Cruz
Secretario

Marco Antonio Barba Hdez
Tesorero

TEPIC, NAYARIT, MARZO 12 DE 1990.

La Asociación Distribuidora Automotriz de Nayarit (A.D.A.N.) se Congratula con su Visita a Nuestra Entidad Sr.

Licenciado

Carlos Salinas de Gortari

Uniéndonos a la política que imprime para el pago de la deuda exterior y saneamiento de la sociedad reconocida ya en todo el mundo, y le damos nuestro apoyo a sus esfuerzos para la modernización política

ATENTAMENTE

Comercial Camiones Dina S.A. de C.V.
Automotriz de Nayarit S.A. de C.V.
Plascencia Motors de Nayarit S.A. de C.V.
Ricardo L. Gárate y Cía. S.A. de C.V.
Motorautos de Nayarit S.A. de C.V.
Automotores Sierra S.A. de C.V.

TEPIC, NAYARIT, MARZO 12 DE 1990.

SECCION – B

Meridiano De Nayarit

Tepic, Nay., Martes 13 de Marzo de 1990. INF. GENERAL PAG: N. 1

Compañeros maestros de la Coordinadora Nacional y Estatales frente al Teatro del Pueblo donde no los dejaron entrar a la Inauguración del Congreso para que no saliera en la televisión lo que les indicarian los de la C.N.T. sobre sus artimentas.

Maestros Democráticos de la C.N.T. protestando contra los charros del S.N.T.E. encabezados por la charriada. Esther Gordillo protesta por las artimañas que presentaron solo para afianzar su nombramiento que les dio Salinas de Gortari nada de aumento salarial ni democracia sindical.

¿ CONTINUARA EL PLAN UN DIA SIN AUTO ?

POR EDGARDO RAZO.

MEXICO, D.F. (AMI).- Continuan las discuciones sobre si debe o no seguir con el plan "Un día sin auto", contrario de lo que se pensaba la ciudadanía ha mostrado en su gran mayoría estar de acuerdo con esta medida que trata de evitar en lo posible que la Ciudad de México siga llenándose de gases tóxicos que expiden los automóviles. Por otro lado también hay muchos ciudadanos que no se encuentran de acuerdo con esta medida. Ya que esta ha sido prolongada por dos meses más, es decir en Marzo continuarán las discuciones de el famoso plan.

Por otro lado se ha pensado comenzar a extender esta medida por otras grandes ciudades que también pueden correr el mismo peligro que ahora sufre la Capital del país.

El hecho de permanecer un día sin auto al principio parece ser lo más terrible del mundo, ya que estamos acostumbrados a ir en el a todos lados, como por ejemplo a la tienda que está a dos cuadras del hogar vamos en auto, o a la casa de un amigo que vive a unas cuantas cuadras. En el caso del D.F. la situación en parte es igual, pero aquí existe la dificultad (que en provincia no tienen) y que bueno de que TODO queda muy lejos. En esta ciudad las distancias no son de kilómetros sino de horas.

Pero independientemente de eso, creo que es deber de todo hacer un esfuerzo y luchar en contra de la contaminación debemos de tratar de vivir en una ciudad más limpia, y con menores índices de contaminación.

Aprovecho esta colaboración para hacer un llamado a la hermosa provincia: cuiden su medio ambiente, afinen sus autos, que les sirva nuestro ejemplo para que no les suceda lo mismo.

El medio ambiente es responsabilidad de todos, y entre mayor sea nuestra contribución, mayores serán los beneficios que tengamos.

LOS COMERCIANTES AGRADECEN A RUIZ MASSIEU

POR HECTOR VELASCO.

MEXICO, D.F.- Las medidas tomadas por el gobernador Ruíz Massieu en contra de los perredistas en la población de Tuxtla, Guerrero, tuvo amplio reconocimiento entre los comerciantes del lugar, según afirma un comunicado de prensa de ese organismo.

El citado documento añade que los perredistas obligaban a los comerciantes a que pagarán un impuesto falso, amenazandolos con destruir y saquear sus negocios en caso de no pagar y a detener a quienes se decían formar parte de la llamada "policía popular, que venía cometiendo injustificados y todo tipo de atropellos".

Así mismo, se informo que el gobernador estatal, entregó hoy a Tuxtla y Tierra Colorada recursos del programa nacional de solidaridad cuyo destino sera hacia los grupos sociales más desprotegidos como lo ha determinado el jefe del ejecutivo. (NOTIPRESS)

CENSO 1990
PARA SABER CUÁNTOS SOMOS Y CÓMO SOMOS...
Del 12 al 16 de marzo
dejame que te cuente
-INEGI-

OFERTA DEL MES

Pistón para Motor Perkins 4-236 de 4 cil. en 0.30

PRECIO DE CONTADO

$ 181,270.00 c/u

Incluye IVA

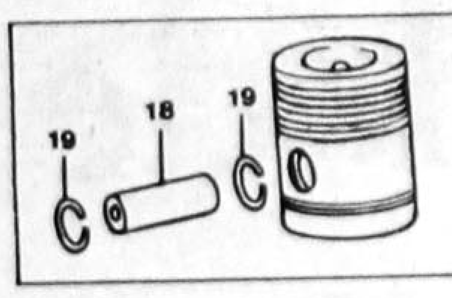

Diesel de Nayarit, S.A. de C.V.
Av. Insurgentes 238 ote.
Tel. 3-13-34

Estampilla en Honor de Ruiz Cortines

El día 2 de marzo se llevó a cabo la cancelación de la estampilla conmemorativa del "Primer Centenario del Natalicio de Don Adolfo Ruíz Cortines" y nos hizo el honor de llevar a cabo la cancelación de la estampilla el profesor José Luis Tovar Director de la Escuela Secundaria Federal # 2 de esta ciudad, llevandose a cabo la clausura de un ciclo de conferencias en la Institución en la cual se contó con el apoyo del servicio Postal mexicano, de los servicios culturales de de U.S.E.D. y del I.N.D.E.J. que este último celebró el Primer Aniversario del Insituto del Deporte en nuestro estado, contando con el apoyo del C. Ing. José Manuel González Galván que fue el coordinador de la exposición que durante una semana se presentó en el Jardín de la Juventud.

Cabe señalar que festejando el Primer Centenario del Natalicio de Don Adolfo Ruíz Cortines, destaca uno de los acontecimientos más detacados de su gestión presidencial, estuvieron la Fundación del "Patronato del Ahorro Nacional", inaguración de la Presa Falcon, Desarrollo de Carreteras, Vías Férreas y el notable apoyo al ramo de la educación pública a través de la construcción de escuelas y numerosos jardines de niños.

Incorporó a la mujer a la Democracia Nacional, reconociendole el derecho de votar el 2 de diciembre de 1952, se construyó el Centro Médico, en la actualidad el I.M.S.S.

Edicto

TEPIC, NAYARIT; A 21 DE FEBRERO DE 1990.

POR ESTE CONDUCTO SE HACE SABER A LAS PERSONAS CON IGUAL O MEJOR DERECHO DE HEREDAR, LA RADICACION DEL JUICIO INTESTAMENTARIO NUMERO 66/90, DENUNCIADO POR J. JESUS HERNANDEZ AGUILAR A BIENES DE MARIA LUISA LOMELI AGUILAR, Y SE CONVOCA A HEREDEROS CONCEDIENDOSELES EL TERMINO DE CUARENTA DIAS PARA QUE COMPAREZCAN ANTE ESTE JUZGADO A DEDUCIR SUS DERECHOS HEREDITARIOS QUE LES PUDIERAN CORRESPONDER.

ATENTAMENTE
"SUFRAGIO EFECTIVO. NO REELECCION"
EL SECRETARIO DEL JUZGADO SEGUNDO DE PRIMERA INSTANCIA DE LO FAMILIAR.

P. EN D. MIGUEL ANGEL GONZALEZ ROSALES.

TOTAL REMODELACION A LA SEC. DE XALISCO

El gobernador del Estado, licenciado Celso Humberto Delgado Ramirez efectuó una visita a la Escuela Secundaria Técnica No. 2 de Xalisco en donde constató los trabajos de remodelación que se llevan a cabo en esa institución educativa.

Dieron la bienvenida al ejecutivo estatal el director de la Secundaria Profesor Cuberto Mendoza y el subdirector Román Pérez Lerma quien hicieron una amplia explicación de los trabajos realizados, haciendo un recorrido por las instalaciones, acompañaron al gobernador Celso Delgado, el representante del CAPFCE en la entidad, arquitecto Gerardo Ugalde, el ingeniero Pedro Ignacio Sandoval, de las oficinas centrales de CAPFCE y representantes de los Servicios Coordinados de Educación.

Esta importante remodelación del centro educativo se pudo realizar gracias a las aportaciones de CAPFCE, Gobierno del estado Servicios Educativos, Fortalecimiento Municipal, Maestros, padres de familia y alumnos.

Durante esta primera etapa de trabajo, se invirtieron 100 millones de pesos aproximadamente en pintura general del edificio, suministro y colocación de herrería, suministro de vidrios, reparación de la instalación eléctrica y remodelación de sanitarios, así como la reparación de 2 escaleras.

Durante el recorrido que el gobernador del estado hiciera por el edificio, pudo constatar el esfuerzo y entusiasmo de los alumnos en el trabajo de pintura de sus muebles, solicitando el ejecutivo estatal una brocha para ayudar a pintar los locker del alumnado.

Se espera seguir con la segunda etapa que consistirá en la cimentación y columnas de 2 edificios que sirven como dormitorios, así como la inpermeabilización de todo el edificio.

MADUROC S. de R.L. de C.V.
MADERAS DE TODAS CLASES.
MADERERIA
ZACATECAS 430 NTE.
TEL: 208-84
ASERRADERO
DOM. CONOCIDO
EL AHUACATE
TEPIC, NAY.
SERVICIO A DOMICILIO

TALLER MECANICO
DE JUVENTINO GOMEZ
TRABAJOS DE TORNO EN GENERAL
Soldaduras Eléctricas y Aluminio
RECTIFICACION DE MOTORES
Rectificadora de Superficies Torcidas
Contamos con Prensa para 100 Toneladas
San Luis 44 Sur Casi Esquina con Abasolo.
TELEFONO 2-16-51

AGENCIA DE VIAJES
"TOVARA"
AV. ALLENDE # 33 OTE. DESP. 2
TEL. 2-86-27 2-80-59
TEPIC, NAYARIT.
NAYARIT A TODA COSTA
ASESORIA PROFESIONAL EN SUS VIAJES DE:
VACACIONES --- NEGOCIOS --- ESTUDIOS
RESERVACIONES EN HOTELES DENTRO Y FUERA DEL PAIS.
TRAMITACION DE PASAPORTE Y VISA.
RESERVACIONES Y VENTA DE BOLETOS DE AVION -- BARCO
TRANSPORTACION TERRESTRE.
AGENCIA AUTORIZADA DE:
AEROMAR aeromexico mexicana
TEPIC --- MEXICO SENCILLO $199.000 MAS IVA MAS TUA
EXCURSION A LA CD. DE MEXICO CON MOTIVO DE LA VISITA DE SU SANTIDAD JUAN PABLO II. SALIDA 5 DE MAYO 1990.
LLAMENOS A LOS TELEFONOS 2-86-27 Y 2-80-59 PARA GARANTIZARLE TAMBIEN EL INMEDIATO SERVICIO A DOMICILIO EN DONDE USTED SE ENCUENTRE (HOTEL. OFICINA. HOGAR).
av. allende 33 ote. desp. 2 tel 2-80-59 tepic, nayarit cód. postal 63000

¿YA PENSO DONDE COMER HOY?
la misión de Trinos
LO ESPERA
PRUEBE SU COMIDA REGIONAL
SERVICIO DESDE LA UNA DE LA TARDE.
HIDALGO 73-BIS OTE.
TELS: 2-60-76 / 2-74-04
Tepic, Nay.

LXI ANIVERSARIO

PRI

NAYARIT

NAVARRO Y VALLARTA

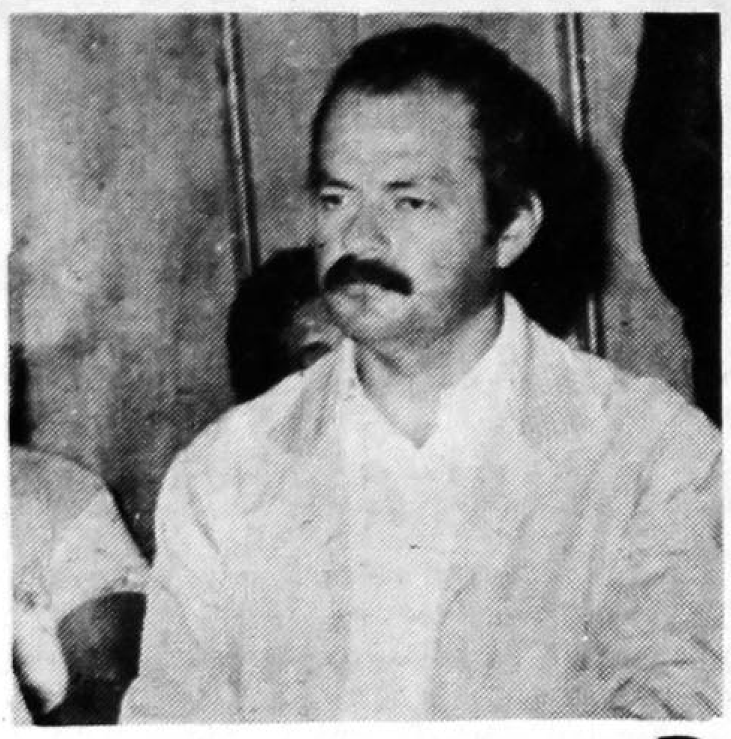

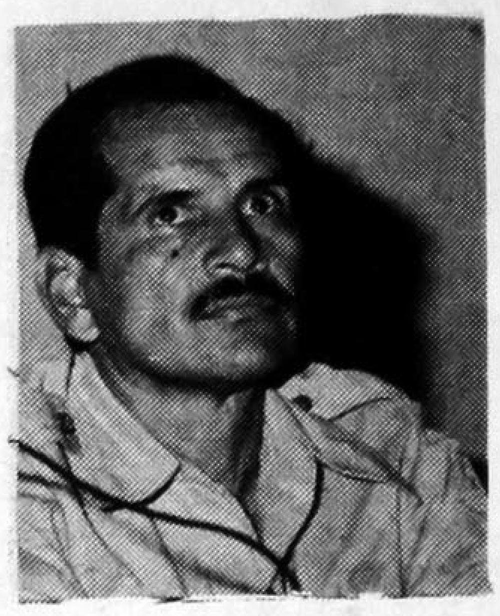

LA DEMOCRACIA Y UNIDAD AVANZAN

PARA
PRESIDENTE Y SECRETARIO GENERAL
DEL COMITE DIRECTIVO ESTATAL

HAREMOS DEL PARTIDO Y DE LA MILITANCIA
VOCACION
PARA SERVIR AL PRIISMO Y A LA SOCIEDAD

DOMINGO 18 DE MARZO
VOTA ASI ☒
EN LA CASILLA DE TU SECCIONAL

Cámara Nacional de Comercio, Servicio y Turismo de Tepic

CANACO
SERVYTUR
TEPIC

DA LA BIENVENIDA AL PRESIDENTE DE LA REPUBLICA,

Lic. Carlos Salinas De Gortari

Y LE MANIFIESTA SU RECONOCIMIENTO POR LAS ACCIONES DEL GOBIERNO FEDERAL EN BENEFICIO DE LA COMUNIDAD NAYARITA, Y EN ESPECIAL POR LAS ENCAMINADAS A GARANTIZAR LA ESTABILIDAD Y EL CRECIMIENTO ECONOMICO.

AL MISMO TIEMPO, NOS CONGRATULAMOS POR LA SOLIDARIDAD DEL JEFE DE LA NACION CON LAS ASPIRACIONES DE QUIENES PUGNAMOS POR UN NUEVO NAYARIT, CON LA REALIZACION DE MAGNAS OBRAS COMO LA PRESA DE AGUAMILPA Y LAS QUE MODERNIZARAN NUESTRA INFRAESTRUCTURA CARRETERA.

EL COMERCIO ORGANIZADO CONTRIBUYE AL ESFUERZO QUE EN NAYARIT ENCABEZA EL GOBERNADOR CELSO HUMBERTO DELGADO, POR LOGRAR EL DESARROLLO INTEGRAL DE LA ENTIDAD.

SERVIR A LA COMUNIDAD ES LA MEJOR OBRA DE UNA VIDA

Antonio Flores Pinedo

PRESIDENTE DEL CONSEJO DIRECTIVO

nayar abastos
TEPIC

el punto de reunión del consumo y la producción

¡HOY, *fiesta de...*

Centro productor y de abastecimiento regional de Nayarit, Jalisco, Sinaloa, Durango, Colima y Zacatecas.

GRAN INAUGURACION!

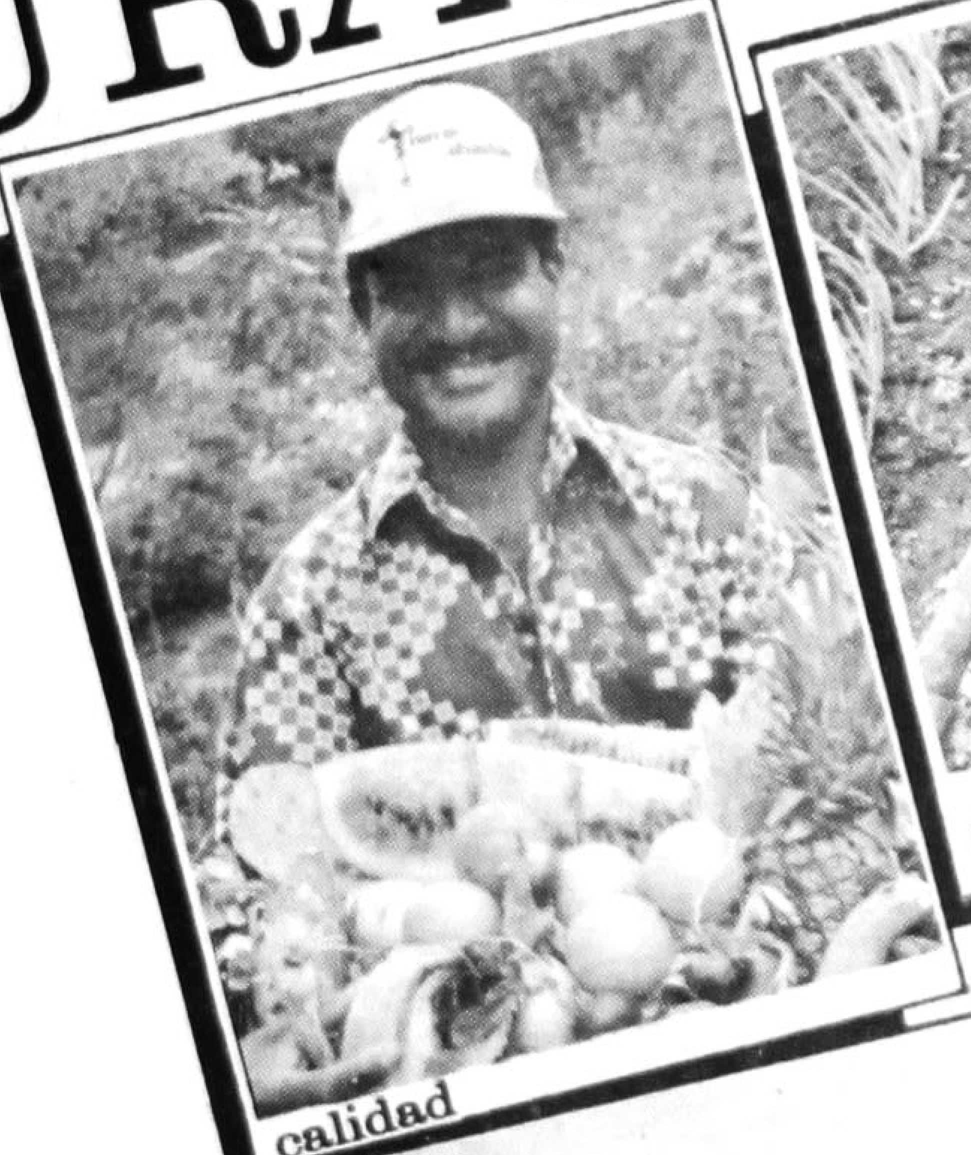
calidad

fértiles tierras

La central regional de abastos del Noroeste, más importante de la Cuenca del Pacífico, inaugura sus modernas instalaciones en TEPIC.

SOMOS PRODUCTORES.

En NAYARABASTOS somos productores trabajando la tierra el mar y los esteros para darle todo lo que su negocio necesita.

ALIANZA CONSUMIDOR - PRODUCTOR

Queremos darle calidad y servicio permanentemente. Por eso NAYARABASTOS ha creado un concepto nuevo de comercialización: ALIANZA ENTRE CONSUMIDOR - PRODUCTOR para dar precio justo con responsabilidad

¡ Lo esperamos !

Carretera 15, en el kilómetro 4 hacia Guadalajara.

948 estacionamientos, amplias calles de 36 mts. de ancho, red telefónica, seguridad las 24 horas.

Comunicación Violeti S.A 219.16.

Aseguradora Nacional Agrícola y Ganadera, S. A.

(en liquidación)

A TODOS LOS TRABAJADORES Y EMPLEADOS

Conforme al calendario de liquidación — y con el propósito de abreviar en lo posible este proceso, se le comunica al personal que estubo láborando en -ANAGSA en la oficina de Tepic, que se les cubrîran sus - respectivas liquidaciones (pagos), el proxîmo día 13 del presente mes y año a partir de las 9:30 horas en las — oficinas que tenemos en la Ciudad de Mazatlan Sinaloa en carretera Internacional al norte No. 7 esquina con Rio - Tamazula altos (Domicilio conocido).

Por lo que respecta al personal que tenga a su cargo vehículos, instrumental, medicamentos, muebles, documentos y valores de la Aseguradora, deberán — entregarlos previamente para que proceda su pago.

ATENTAMENTE

HORARIO: de 12 a 6 p.m.

SERVICIO DE BAR y ESTACIONAMIENTO

TRANSMISIONES DE T.V. POR VIA SATELITE

LOS LUNES SALIMOS A PESCAR

EN TEPIC: AV. INSURGENTES 282 PTE TEL: 311-24

EN GUADALAJARA AV PLAN DE SAN LUIS 1935 FRACC. CHAPULTEPEC COUNTRY TEL 24-94-41 AV DEL NIÑO OBRERO 560 TEL 21-26-16

César Vallejo

CESAR VALLEJO.
POR HANS MAGNUS E.
(TRADUCCION DE ALEMAN: ALBERTO LOPEZ VILLAREAL).

El comunismo no fue nunca un problema para el hombre que Vallejo era, en aquel París de la crisis económica mundial. Nunca lo escogió. La doctrina lo encontró a él como a muchos otros, se topó con él como lo hacía cada uno de sus premoniciones. El regreso a su país estaba fuera de toda consideración. Prefirió mil veces una lenta aunque irresistible resaca, cuya fuerza creciente es fácilmente perceptible en sus trabajos peridodísticos: "Sobre la literatura proletaria" (1928), "Las lecciones del Marxismo"· (1929), "En la frontera soviética" (1929). Dicha frontera había sido pisada ya por él en una ocasión, en 1928. Un año más visitó la Unión Soviética por segunda vez, sin aceptar, "solo en calidad de escrtior independiente", según él mismo expresa. sin embargo el libro que informa acerca de este viaje fue escrito por un entusista admirador; alguien que ve el comunismo como única salida. Originalmente quería titularlo El descubrimiento del mundo. Apareció en la joven República de Madrid, con el título de: Rusia 1931. Reflexiones al pie del Kremlin.

La esperanza era para los otros; él no podía acariciar la idea de contagiar su entusiasmo a su país, por el contrario no era una palabra extraña para el poeta; era, por el contrario, una pasión que llegaba hasta el sufrimiento, hasta el autosacrificio. De esta manera, optó por dar la espalda a su poesía en el interior conmovedor de escribir "una novela proletaria": Holfram. En este libro describe la subsistencia de un declasé en el empobrecido y humillado Perú. Podemos encontrar en sus páginas la conversación entre un trabajador y un intelectual. A través del primero, el autor mismo parace expresarse: "Solo hay una cosa que puedan hacer ustedes, los intelectuales, por nosotros, los peones, si quieren ayudarnos: hagan lo que nosotros les indiquemos, escuchenos, obedezcan nuestras instrucciones y piliguense a nuestros intereses. Eso es todo. Es la única manera en que podemos entendernos, cuando menos por ahora. Más adelante podremos ver claro. Entonces habrá entre nosotros el trato que hay entre hermanos. Hoy, sin embargo, tienen ustedes que escoger ¡Escojan!".

Vallejo escogió, no por la fidelidad a una línea, sino por solidaridad. Parece dudoso que haya sido jamás miembro del Partido. Un auténtico de corazón no hubiera podido surgir de su persona. Nunca supo lo que era la táctica. Su candidez era más fuerte que cualquier doctrina. La enseñanza política fue una racionalización de su sentir y de sus más fuertes anhelos, siempre dirigidos hacia el prójimo. De allí la colaboración religiosa y utópica que tornasola sus comunismos. El poeta está impregnado en su propia sangre, vieja y oscura, no en la fresca sangre del stanilsmo.

El 29 de diciembre, el gobierno de derecha de Tawrdieu declara a Vallejo visitante pernicioso "por su pertenencia a los círculos comunistas", y lo echa de Francia. Entonces se dirigió, en compañía de su mujer Georgette, hacia España. Ya había sido invitado tres años antes: el gobierno español le ofreció incluso una beca. A pesar de su pobreza, Vallejo lo rechazó, no quería vivir bajo la dictadura de Primo de Rivera.

Sus años en Madrid fueron tal vez los más felices de su vida. Desarrolló a la sazón una sorprendente actividad política y literaria. Vió el triunfo de la República, de cuya proclamación fue testigo. Cultivó la amistad de García Lorca, José Benjamín, Rafael Alberti, Antonio Machado, Pedro Salinas y Luis Cernuda; Unamuno formaba parte de la lista. Además del libro sobre Rusia y la novela de Hultram, Vallejo escribió una narración corta, varios dramas -que nunca han sido representados- y numerosos ensayos. Por primera vez en la vida sintió tener un terruño que lo quería, un lugar donde llevaba a cabo actividades a la comunidad, con un sentido propio.

Lo que España siginificó para él habría de mostrarse en 1936 cuando los facistas se levantaron contra la república. Vallejo estaba de regreso en parís, abrazando cariñosamente sus viejas miserias. Había sacrificado entonces sus buenas relaciones con el sindicato general de Periódicos a causa de su posición política vivió durante meses de arroz y café. Seguía los sucesos de España o, más precisamente, estos lo perseguían despiadadamente, de manera tal que su salud se vió seriamente deteriorada. La Repúlica insitía en enviarlo a Sudamérica como propagandista; el se negó a aceptar el dinero de un país en guerra y siguió habitando su cuartucho obscuro.

La poesía, que había olvidado por años, irrumpió de nuevo en su vida con una fuerza volcánica. Su energía creadora se congrego en torno a España. España aparta de mí este caliz es el título del nuevo libro. Se dice que los soldados de la milicia republicana lo leían en el campo de batalla, impreso en un papel tosco echos por ellos. Los pliegos burdos cayeron en el lodo al caer el frente catalán.

La España que se advierte en estos poemas no es una pieza sobre el campo de ajedrez de la política internacional. Sino un nuevo Israel, no es una disputa ideológica la que narra, sino un martirio habla del aprisionamiento babilónico, de su lejana liberación. Este arrebato sostenido no es una idea, es una práctica: la práctica del dolor.

La última obra de Vallejo, Poemas Humanos, no transmite ni cimenta filosofía alguna. Sin embargo, presenta bajo una colaboración filosófica lo que el dolor significa: no es un tema, sino un motivo existencial, como la desesperación de Kierkergaqar o la náusea de Sartre. Es la existencia de todas las furias que se congregaron alrededor de su lecho. Su mirada extermina lo que escribe: la última huella de las actitudes artísticas. El brillante poder técnico que se muestra en Trilce se ha convertido en algo evidente, está fundido con las llamas del dolor. Esto permite a Vallejo llegar a la cima más alta, al patos más sublime, al sentimiento más puro, al humor más extremo. Estos poemas parecen carecer de valor y no son del todo entendibles puesto que en ellos la Poesía y la Existencia misma vienen a encubirlos. No nos engañemos: estamos hablando de un caso singular. Todas las tipulaciones explícitas de la productividad artística en nuestro siglo están en su contra. César Vallejo es profundamente anacrónico. El anacronismo no solo es la incorruptibilidad con la que aceptó su ocaso, es también la candidez que lo persigue. Por ello se obstino en la creación de lo que a nosotros, tras dos guerras mundiales, nos provoca apenas un encogimiento de hombros, en la solidaridad de los muertos y de los vivos, en la pobreza que nosotros suponemos superada, mientras que dos tercios de la humanidad reciben como castigo; en el dolor que evitamos mencionar siquiera, a tal punto nos resulta desagradable y en la caducidad de nuestro orden social que, aún la vísprera de la Catástrofe, nos parecía indestructible.

En marzo de 1938, César Vallejo fue llevdo al hospital del boulevard Arago. Se encontraba exhasuto, febril. Pruebas de sangre análisis, rayos X. Nada. Las enfermedades que padecía Vallejo no eran conocidas en la medicina. Una se llamaba España, la otra, muy vieja, muy respetable, pero contra lo que no puede haber medicina alguna, se llamaba hambre. El Viernes Santo de ese año, dejó de existir la hambruna que le dio un lugar en la historia a César Vallejo.

INMOBILIARIA MONROBERT

Plaza Alica Local 27 "B" Tel. 3-28-84
Le ofrece:

Bahia Matanchen, terreno 1,500 mts2. con playa Ejido de Aticama.

Terreno esquina Ciudad del Valle 6ta. Sección 286 mts.2 Precio de oportunidad.

Lote INFONAVIT "Las Cruces" Sup. 15,000 mts.2, totalmente bardeado, casa construida, pozo, algunas instalaciones de granja y puertas de acceso.

Lote Predio "Tío Baltazar" (frente a casa de gobierno) Sup. 590 M2. (29.50 x 20 mts.).

Lote de Terreno ubicado en: salida a Guadalajara en la curva frente a TABAMEX junto Lienzo Charro Juan González Q. Superficie aprox. 10,000 m2.

Lote de Terreno rural (pequeña propiedad) junto Río Mololoa paraje denominado "Palomas" con casita construida y pozos de agua propios. Sup. 14,000 m2.

Lote de Terreno Guayabitos, Boulevard Comercial junto a la iglesia. Sup. 2,000 m2.

Laguna Sta. Ma. terreno 40,000 Mtr.2 junto zona residencial.

2 Terrenos dentro Central de Abastos 150 y 350 mts.2

Casa Habitación nueva Ciudad del Valle terreno: 160 m2 construcción aprox. 200 m2. consta de: 3 recámaras, estudio, 3 baños, cocina equipada carpintería caoba, gas, est. cisterna bomba.

Terreno Bucerías frente 35 mts. a carretera Tepic-Vallarta superficie: 900 m2.

Casa en las Varas, 600 mts. de terreno, 400 mts. construcción huerta, y cochera multiple.

Av. Victoria centro, casa tres recámaras, 810 mts.2 de terreno.

Local Comercial Plaza Alica, equipado para ropa casual.